

PLIEGO DE BASES Y CONDICIONES PARTICULARES (CPL)

LICITACION PUBLICA NACIONAL OEI BUE LPN 35/2022

**ADQUISICIÓN Y SERVICIO DE READECUACIÓN DEL
MOBILIARIO EXISTENTE EN EL EDIFICIO DIAGONAL
777**

**CONVENIO OEI – Ministerio de Obras Públicas
Acta Complementaria N°1**

OEI

**ORGANIZACIÓN DE ESTADOS IBEROAMERICANOS
PARA LA EDUCACIÓN, LA CIENCIA Y LA CULTURA
OFICINA NACIONAL ARGENTINA**

Este documento y toda la información contenida en el mismo, como así también, la información obtenida en sus subsecuentes reuniones y conversaciones es estrictamente CONFIDENCIAL Y ESTA PROHIBIDO SU DISTRIBUCIÓN SIN AUTORIZACIÓN DE LA ORGANIZACIÓN DE ESTADOS IBEROAMERICANOS.

INDICE

INDICE.....	2
A- LLAMADO A LICITACION.....	3
B- CONDICIONES PARTICULARES DE LA LICITACION (CPL)	6
C- RECEPCION PROVISORIA, DEFINITIVA Y FACTURACIÓN	13
D- REQUERIMIENTOS PARA LA EJECUCIÓN DE LA OBRA	14
E- ANEXOS.....	15
ANEXO 1. ESPECIFICACIONES TÉCNICAS.....	15
1.1 LISTA DE BIENES Y/O SERVICIOS – CRONOGRAMA DE ENTREGAS	15
1.2 ESPECIFICACIONES TÉCNICAS.....	15
ANEXO 2. FORMULARIOS	22
2.1 CARTA DE PRESENTACIÓN DE LA PROPUESTA Y DECLARACIÓN JURADA APTITUD PARA CONTRATAR – MOTIVOS DE EXCLUSIÓN	22
2.2 LISTA DE PRECIOS	24
2.3 CUMPLIMIENTO ESPECIFICACIONES TÉCNICAS	26
2.4. CAPACIDAD DE EJECUCION DE PLAZOS	28
2.5. ANTECEDENTES DE PROVISIONES SIMILARES.....	29
2.6. INFORMACION DEL PROVEEDOR.....	30
2.7. FORMULARIO DECLARACION JURADA DE TRANSFERENCIA	33
2.8 FICHA DE INFORMACIÓN BÁSICA DEL OFERENTE – COMPRA DE PLIEGO	34
2.9. CERTIFICADO DE VISITA.....	35
ANEXO 3. MODELOS	36
3.1. MODELO DE CONTRATO.....	36
3.2 MODELO DE GARANTIAS.....	44
3.2.1 MODELO DE PÓLIZA DE SEGURO DE CAUCIÓN:	44
3.2.2 MODELO DE GARANTIA BANCARIA: DE MANTENIMIENTO DE OFERTA.....	45
3.2.3. MODELO DE GARANTIA BANCARIA: CUMPLIMIENTO DE CONTRATO.....	46
3.3. MODELO DE ACTA DE RECEPCIÓN / CERTIFICACION PROVISORIA / DEFINITIVA	47
3.3.1 MODELO DE ACTA DE RECEPCIÓN PROVISORIA	47
3.3.2 MODELO DE ACTA DE RECEPCIÓN DEFINITIVA.....	48
ANEXO 4. DOCUMENTACIÓN DEL PROVEEDOR	49
ANEXO 5. GUIA PARA APCA Y UTE	50
5.1 GUIA PARA LA PRESENTACION DE OFERTAS EN EL SUPUESTO DE QUE EL OFERENTE DESEE REALIZAR UN CONSORCIO DE COOPERACIÓN.....	50
5.2 GUIA PARA LA PRESENTACION DE OFERTAS EN EL SUPUESTO DE QUE EL OFERENTE SEA UNA UNION TRANSITORIA DE EMPRESAS (U.T.E.).....	58

A- LLAMADO A LICITACION

País: Argentina

Proyecto: “Programa de Fortalecimiento Institucional del Ministerio de Obras Públicas”

Objeto: Adquisición y Servicio de readecuación del mobiliario existente en el Edificio Diagonal 777

Número de Referencia: OEI BUE LPN 35/2022

1. El Ministerio de Obras Públicas, en adelante el Ministerio u Ente requirente, ha suscripto un Convenio Marco de Cooperación con la Organización de Estados Iberoamericanos para la Educación, la Ciencia y la Cultura Oficina Nacional Argentina (OEI), en el ámbito del cual se firmó el Acta Complementaria N°1 para la concreción del proyecto Programa de “Fortalecimiento Institucional del Ministerio de Obras Públicas”

2. La OEI, actuando en el marco del acuerdo suscripto con el Ente Requirente invita a presentar ofertas para el **Adquisición y Servicio de readecuación del mobiliario existente en el Edificio Diagonal 777** conforme a lo que se detalla a continuación, con las características que se indican en los Documentos de Licitación (DDL):

LOTE	ITEM	CANTIDAD	UNIDADES	DESCRIPCION	PLAZO DE ENTREGA
1	1	45	Un	PANEL MELAMINA Nro. 1 Realizado en panel melamínico de 18 mm. Con canto superior de aluminio anodizado o acero inoxidable mate o similar con pintura epoxi (esmalte de poliuretano en dos componentes) de 1.60 mts. X 0.70 mts.	60 días hábiles contados a partir de la firma del contrato
	2	45	Un.	PANEL VIDRIADO Nro. 1 Realizado en vidrio de 4 mm. Con canto superior de aluminio anodizado o acero inoxidable mate o similar con pintura epoxi (esmalte de poliuretano en dos componentes) de 1.60 mts. X 0.20 mts.	
	3	170	Un.	PANEL MELAMINA Nro. 2 Realizado en panel melamínico de 18 mm. Con canto superior de aluminio anodizado o acero inoxidable mate o similar con pintura epoxi (esmalte de poliuretano en dos componentes) de 1.40 mts. X 0.70 mts.	
	4	170	Un.	PANEL VIDRIADO Nro. 2 Realizado en vidrio de 4 mm. Con canto superior de aluminio anodizado o acero inoxidable mate o similar con pintura epoxi (esmalte de poliuretano en dos componentes) de 1.40 mts. X 0.20 mts.	
	5	100	Un.	PANEL MELAMINA Nro. 3 Realizado en panel melamínico de 18 mm. Con canto superior de aluminio anodizado o acero inoxidable mate o similar con pintura epoxi (esmalte de poliuretano en dos componentes) de 1.20 mts. X 0.70 mts.	
	6	100	Un.	PANEL VIDRIADO Nro. 3 Realizado en vidrio de 4 mm. Con canto superior de aluminio anodizado o acero inoxidable mate o similar con pintura epoxi (esmalte de poliuretano en dos componentes) de 1.20 mts. X 0.20 mts.	
	7	1	Gl.	Servicio de corte y readecuación de patas de paneles laterales (Aprox.200 patas)	
	8	1	Gl.	Desarmado, armado e instalación del mobiliario readecuado	

3. Los oferentes elegibles que estén interesados podrán solicitar información adicional y los DDL en la dirección de correo electrónico que se indica a continuación:

- **Correo electrónico para todas las comunicaciones:** licitaciones.arg@oei.int
- **Asunto de Referencia:** OEI BUE LPN 35/2022 ([MOTIVO DEL CORREO](#))

4. Notificaciones del Proceso: Los interesados recibirán las notificaciones referentes al proceso a las casillas que indiquen en la Ficha de Información Básica del Oferente, [Formulario 2.8](#) y a medida que vayan publicándose en la página de la OEI, sección Trabaja con Nosotros – Consultores y Servicios (<https://oei.int/contrataciones>)

5. Los oferentes interesados podrán recibir un juego completo de los documentos en español en formato editable contra pago de una suma no reembolsable de pesos dos mil setecientos con 00/100 (\$2.700.-), depositando o transfiriendo el importe correspondiente en la siguiente cuenta:

- TITULAR: Organización De Estados Iberoamericanos;
- CUIT: 30-69115712-8
- BANCO: Banco Santander Rio
- TIPO Y NÚMERO DE CUENTA: Cuenta Corriente en Pesos N° 3405/0
- SUCURSAL: 029 Av. Santa Fe 1450 (CP 1060), de la Ciudad Autónoma de Buenos Aires.
- CBU: 0720029820000000340504

Será requisito excluyente para participar en el proceso (hacer consultas, recibir DDL editables y presentar ofertas) enviar el correspondiente comprobante a la casilla de correo indicada en el punto 3 del presente documento, junto con la Ficha de Información Básica del Oferente, [Formulario 2.8](#) del Anexo 2.

6. Las ofertas deberán estar acompañadas, de acuerdo a lo estipulado en la CGL 8, de una póliza de caución en concepto de garantía de mantenimiento de la oferta. **El monto de la garantía será de pesos ciento sesenta mil con 00/100 (\$ 160.000.-)**. La misma deberá estar a nombre de la Organización de Estados Iberoamericanos – OEI – CUIT: 30-69115712-8, y estar debidamente certificada por escribano público.

7. Cronograma de la Licitación:

Detalle	Fechas			
	Inicio	Fin	Hora	Lugar
Publicación	Inicio: 30/09/2022		-	https://oei.int/contrataciones
Recepción de consultas	30/9/2022	17/10/2022	Hasta 16:30 hs	licitaciones.arg@oei.int
Visita obligatoria (*)	12/10/2022	12/10/2022	A las 12:00 hs	Av. Pte. Roque Sáenz Peña 777
Respuesta a consultas	30/9/2022	24/10/2022	Hasta las 16 hs	licitaciones.arg@oei.int
Recepción de Propuestas (**)	31/10/2022		Hasta 23:59 hs	licitaciones.arg@oei.int

Acto de Apertura Carpetas Formal y Técnica	1/11/2022	A las 09:00 hs	licitaciones.arg@oei.int
---	-----------	-------------------	--

(*) Se realizará visita técnica obligatoria, como requisito para presentar la cotización.

A dicho efecto deberán enviar un correo electrónico a la casilla de licitaciones.arg@oei.int e indicar:

- Nombre y apellido de los asistentes;
- Documento de identidad de los asistentes;
- Razón social a la que representan;

El día de la visita deberán presentar el [Formulario 2.9](#) según Anexo 2.

No será requisito obligatorio asistir nuevamente a quienes ya hayan participado en la visita de la licitación OEI BUE LPN 26/2022. En ese caso, previo a la presentación de ofertas:

- 1) deberán enviar escaneado el certificado firmado por las partes intervinientes.**
- 2) OEI responderá por medio de nota validando la constancia de visita.**
- 3) Los documentos de los puntos 1 y 2 deberán adjuntarse a la oferta.**

(**) Las ofertas presentadas con posterioridad a esta fecha y hora no serán aceptadas. **Se recomienda el envío antes de esa hora y no sobre los últimos minutos a fin de evitar cualquier demora producida por los métodos de envío.**

Las ofertas se recibirán por correo electrónico debidamente identificadas en el asunto de referencia, de acuerdo a lo indicado en la subcláusula 5.17 del presente pliego. La OEI no se responsabiliza por la apertura temprana de ofertas que no lleguen respetando las condiciones aquí detalladas.

A efectos de determinar la recepción en término de los correos electrónicos, se tendrá por válida la hora de recepción indicada por el servicio horario internacional GMT-3.

B- CONDICIONES PARTICULARES DE LA LICITACION (CPL)

Las cláusulas aquí detalladas son aquellas que suplementan, modifican y/o complementan las disposiciones de Condiciones Generales de la Licitación (CGL). En caso de conflicto, las disposiciones contenidas aquí prevalecerán por sobre las de las CGL. Cada punto con numeral es una CPL que hace referencia a la CGL que se indica en cada caso y, que se halle mencionada, se debe a que esa CGL es la que se encuentra modificada y/o complementada.

CGL 1. Alcance de la Licitación. Financiamiento. Fuente de Recursos

CGL 1.1 La Organización de Estados Iberoamericanos, para la Educación, la Ciencia y la Cultura, Oficina Nacional Argentina (en adelante denominada indistintamente el Comprador u OEI), de acuerdo a lo indicado en los Documentos de la Licitación (DDL) para la adquisición de bienes, obras y/o servicios actúa por cuenta y en nombre del Ministerio de Obras Públicas, en adelante "Ente Requirente" o "MOP", recibiendo en su nombre ofertas en el marco del Acta Complementaria N°1 para la concreción del proyecto de: Fortalecimiento Institucional del Ministerio de Obras Públicas, firmado entre la OEI y el Ente Requirente;

CGL 2. Licitantes elegibles

CGL 2.1 Podrán presentar sus ofertas aquellas **personas jurídicas** que, conforme lo dispuesto por la legislación de fondo vigente en la materia, se encuentren capacitadas y/o facultadas para adquirir derechos y contraer obligaciones, con excepción de aquellos tipos societarios que no tengan la obligación de presentar balances contables ante las autoridades que corresponda.

CGL 2.7 En los supuestos de Unión Transitoria de Empresas (UTE) y Consorcios de Cooperación, solo podrá considerarse admisible la oferta que adjunte a su presentación una copia del modelo de Contrato que cumpla con los requisitos establecidos en el Código Civil y Comercial de la Nación en los artículos 1463 a 1478 respectivamente.

Se incorporan al presente pliego las correspondientes guías prácticas, como referencia para los oferentes, donde se detallan cada una de las etapas del proceso y las condiciones que deben cumplirse en los supuestos señalados.

En el mismo sentido, el oferente podrá tener como referencia el [Anexo 5](#) para el caso específico de Consorcio de Cooperación.

En el caso que una empresa haya comprado un pliego o haya realizado la visita de obra a título personal, y luego se integre a una UTE o Consorcio, dicho pliego podrá ser considerado como adquirido por ambos. Si el Licitante fuera una UTE o Consorcio, las cifras de montos facturados correspondientes a cada uno de sus integrantes se sumarán a fin de determinar si ella cumple con los requisitos mínimos de calificación especificados en los DDL si así se requieren. Sin embargo, para que pueda adjudicarse el Contrato a la UTE o Consorcio, cada uno de ellos debe cumplir, por lo menos, con el VEINTICINCO POR CIENTO (25%) del requisito mínimo para licitantes individuales establecido y que la empresa líder de la UTE o Consorcio cumpla con al menos el CUARENTA POR CIENTO (40%) de esos parámetros.

CGL 3. Costo de la Licitación

CGL 3.2 Será requisito registrar la compra del presente Pliego de acuerdo a lo indicado en el **Apartado A punto 5** de las presentes CPL.

CGL 5. Sobre la Presentación de las Ofertas

CGL 5.2 La oferta que presente el Licitante **deberá ser enviada en dos (2) correos electrónicos**, ambos de manera simultánea y presentados antes del vencimiento del plazo de presentación de la oferta estipulado en el cronograma del **Apartado A, punto 7**. Cronograma de la Licitación, de la siguiente manera:

- Un correo con el asunto: **OFERTA CARPETA TECNICA Y FORMAL - LPN 35/2022**, dentro de la misma deberá contener dos (2) archivos con el nombre de las siguientes carpetas:
 - (a) Carpeta Técnica
 - (b) Carpeta FormalNo debe incorporarse en estas carpetas información concerniente a la propuesta comercial. En el supuesto que esto ocurra, la propuesta podrá ser rechazada.
- Un correo con el asunto: **OFERTA CARPETA ECONOMICA / COMERCIAL - LPN 35/2022**, dentro de la misma deberá contener un (1) archivo con el nombre de las siguientes carpetas:
 - (c) Carpeta Económica / Comercial

IMPORTANTE: Esta carpeta deberá **presentarse encriptada** y la clave ser remitida en una instancia posterior, cuando se solicite por la OEI al momento de la notificación de evaluación técnica y formal. No se aceptarán carpetas comerciales remitidas a través de WeTransfer o cualquier otro método de envío basado en la nube o con caducidad.

No se aceptarán archivos sueltos y sin su correspondiente nombre y carpeta a la cual pertenecen.

a) CARPETA TÉCNICA

Estará compuesta por la siguiente documentación:

- **Cumplimiento de especificaciones técnicas**
Declaración de cumplimiento punto por punto de las exigencias técnicas del Pliego. En el cual se detallan las especificaciones mínimas requeridas. No deben emplearse expresiones ambiguas o de dudosa interpretación como “tomado nota”, etc. Debe indicarse claramente si se cumple con lo requerido y la forma en que se cumple, y referenciar al folio de la oferta donde se puede verificar dicho cumplimiento, debiendo utilizar el [Formulario 2.3](#) del Anexo 2.
- Descripción y documentación técnica de todos los bienes ofertados que permitan verificar el cumplimiento de las exigencias técnicas incluyendo folletos y/o catálogos, y ficha técnica con detalle completo de las características, fotos y demás especificaciones técnicas de los bienes ofrecidos en idioma español. La imagen debe ser fiel a lo presupuestado;
- **Capacidad de Ejecución de plazos**
Declaración Jurada, donde se conste la cantidad de bienes que podrá entregar, en los plazos establecidos en los DDL y especificaciones técnicas, de acuerdo al [Formulario 2.4](#) del Anexo 2;
- **-Perfil y antigüedad de la empresa:**
El oferente deberá adjuntar una Carta de presentación/Brochure de la empresa en el cual describa los servicios, perfil y antigüedad de la empresa.
- **Antecedentes y referencias de provisiones similares**
Por lo que deberá presentar al menos 2 contratos/antecedentes de referencias comerciales que se encuentren vigentes o cuya fecha de finalización, no supere los CINCO (5) años contando a partir de la fecha en que se realiza la oferta, listando información como mínimo: Descripción de la provisión, nombre/ razón social del cliente, fecha de contratación, importe facturado, nombre y teléfono de contacto de las personas que puedan ser consultados, modalidad de contratación y número de procedimiento, de acuerdo al [Formulario 2.5](#) del Anexo 2.
- **Certificado de visita** al lugar, emitido por el Organismo, según se requiere en las

- Especificaciones Técnicas, presentando el [Formulario 2.9](#)
- Toda otra información o documentación requerida en el Pliego y/o que el Licitante considere útil y apropiada para la evaluación de su propuesta.

b) CARPETA FORMAL

Estará compuesta por la siguiente documentación:

- **Carta de Presentación de la Propuesta y Declaración Jurada Aptitud para Contratar – Motivos de Exclusión**, según el [Formulario 2.1](#) del Anexo 2, el cual deberá contener todas las cláusulas allí indicadas;
- **Información sobre la sociedad y mandatos vigentes**, como así también documentación impositiva (Documentación de los estatutos, documentos constitutivos respectivos y correspondientes actualizaciones y designaciones de acuerdo al tipo societario, poder del firmante, etc.), según se detalla en el [Anexo 4](#) “**Documentación Proveedores**”, del presente pliego;
- Balances de los últimos 3 ejercicios cerrados y certificados por el organismo competente correspondiente;
- **Formulario 2.6 del Anexo 2: Declaración Jurada: Información del Proveedor**; Tanto el formulario como la documentación quedarán en poder de la OEI para conformar la base de datos de proveedores de la OEI; **Declaración Jurada de transferencia** según [Formulario 2.7](#) del Anexo 2.
- **Garantía de mantenimiento de la oferta**, por un valor de **pesos ciento sesenta mil con 00/100 (\$ 160.000.-)**, de acuerdo a lo especificado en la CGL 8.1.1 y 8.2 de las CGL; su falta de presentación junto con esta carpeta dará lugar al rechazo de la oferta.

La documentación debe evidenciar que el Licitante registrado es el mismo que presenta la oferta. Cualquier diferencia será motivo de descalificación;

c) CARPETA COMERCIAL (Propuesta Económica) ENCRIPTADA

Estará compuesta por la siguiente documentación:

- **Lista de Precios**, presentada de conformidad con el [Formulario 2.2](#) del Anexo 2;
- Toda otra consideración de índole económica – financiera que el Licitante considere útil y apropiada para la evaluación de su propuesta.

El incumplimiento total o parcial de cualquiera de los puntos enumerados en los incisos que anteceden determinará que el Oferente sea calificado como EMPRESA NO ELEGIBLE para participar en la presente licitación. El cumplimiento de los incisos precedentes determinará que el Oferente sea calificado como EMPRESA ELEGIBLE y que su oferta sea evaluada de acuerdo con los términos definidos en el presente pliego.

CGL 5.10 Los precios cotizados deberán corresponder al 100% de los bienes y/o servicios indicados para cada ítem.

CGL 5.11 La moneda de cotización para el presente proceso será en pesos argentinos (ARS).

CGL 5.13 El oferente preparará su oferta comercial, técnica y formal en formato digital con extensión PDF no editable y lo enviará por correo electrónico con el asunto de referencia especificado en la subcláusula 5.17 del presente pliego.

CGL 5.16 Los tres (3) archivos que hacen parte de la oferta deberán ser presentados en dos correos electrónicos, según lo especificado en la subcláusula CGL 5.2 del presente pliego.

- **Para el correo 1** que remita el licitante con las **CARPETA TECNICA Y FORMAL**, si la totalidad de los archivos adjuntos superan los 12 MB, deberán enviarlos por WeTransfer o por cualquier otro servicio de transferencia de archivos informáticos basado en la nube.

Sin perjuicio del envío por este último medio, **se deberá enviar de igual manera el correo electrónico con el asunto según la subcláusula CGC 5.17 y un listado de los archivos contenidos en las carpetas enviadas por el medio de transferencia complementario.**

- **Para el correo 2** que remita el licitante con la **CARPETA COMERCIAL**, la misma deberá ir adjunta al correo sin excepción y los archivos encriptados. **No se aceptarán Carpetas Comerciales** remitidas por WeTransfer o por cualquier otro servicio de transferencia de archivos informáticos basado en la nube o con caducidad, como así tampoco carpetas formales y/o técnicas con requerimiento de acceso (contraseña) para la visualización del contenido.

CGL 5.17 El correo electrónico deberá estar identificado de la siguiente manera:

Asunto de Referencia:

- **CORREO 1: OFERTA CARPETA TECNICA Y FORMAL OEI BUE LPN 35/2022**
- **CORREO 2: OFERTA CARPETA COMERCIAL OEI BUE LPN 35/2022**
- En el cuerpo del correo deberá figurar:

Presentación de Oferta **OEI BUE LPN 35/2022**
Sres. ORGANIZACIÓN DE ESTADOS IBEROAMERICANOS (OEI)
Oficina Nacional Argentina
**ADQUISICIÓN Y SERVICIO DE READECUACIÓN DEL MOBILIARIO EXISTENTE EN EL
EDIFICIO DIAGONAL ROQUE SAENZ PEÑA 777**
Convenio OEI – MOP
Acta Complementaria N°1

**[RAZON SOCIAL DE LA EMPRESA]
CARPETA [INDICAR]**

- Los documentos que hacen parte de la oferta deben estar debidamente organizados en las carpetas digitales especificadas en la CGL 5.2 del presente pliego.

CGL 5.18 Si el correo electrónico no se encuentra referenciado según lo dispuesto en la subcláusula que antecede, el Comprador no asumirá responsabilidad alguna en caso de que la oferta sea abierta prematuramente.

CLÁUSULA 7. Sobre los Bienes, Servicios y/o Ejecución de Obras

CGL 7.2 b) No aplica

CGL 7.5 No aplica

CGL 8. Garantías

CGL 8.1 Las garantías que se deriven de la adjudicación del/los contrato/s deberán estar giradas a favor del MINISTERIO DE OBRAS PÚBLICAS, CUIT: 30-71672540-1. Domicilio: HIPOLITO YRIGOYEN N° 250 de la Ciudad Autónoma de Buenos Aires.

CGL 8.1.1 De acuerdo a lo indicado en el Apartado A – Punto 6, se deberá presentar una garantía de mantenimiento de oferta por un monto de **pesos ciento sesenta mil con 00/100 (\$ 160.000.-)**. Esta garantía de mantenimiento deberá estar a nombre de la Organización de Estados Iberoamericanos, CUIT: 30-69115712-8 debidamente certificada por escribano público.

CGL 8.1.2 El adjudicatario deberá presentar la Garantía de Ejecución de contrato correspondiente, de acuerdo a lo estipulado en esta cláusula de las CGL (10% de la adjudicación). La misma comprenderá todo el período de contratación.

CGL 8.1.3 No aplica

CGL 8.1.4 El adjudicatario deberá presentar una garantía de anticipo financiero a entregar junto con la firma del contrato y la factura en concepto de anticipo, de acuerdo al formulario modelo que corresponda del [Anexo 3.2](#), en caso de optar por esta opción.

CGL 10. Presentación de las Ofertas

CGL 10.1 Las ofertas deberán ser recibidas por el Comprador en la dirección de correo electrónico, hora y fecha indicadas en el Apartado A de las CPL, según lo estipulado en las subcláusulas CGL 5.2, 5.16 y 5.17 del presente pliego.

CGL 10.4 Toda oferta que se reciba después del plazo fijado por la OEI para recepción, será rechazada y no será considerada.

CGL 10.5/10.6 El licitante podrá modificar o indicar que queda sin efecto la oferta después de presentada, a condición de que la OEI reciba la notificación por correo electrónico solicitándolo, antes de que venza el plazo fijado para el envío de las ofertas, con el asunto: **DESESTIMACIÓN DE OFERTA LPN 35/2022 (NOMBRE DE LA EMPRESA)**.

Entendiéndose así, la desestimación de las Propuesta Técnica y Formal y de la Propuesta Económica que hayan sido remitidas.

CGL 10.11 No aplica.

CGL 11. Apertura de las Ofertas

CGL 11.1 Las propuestas técnicas y formales serán abiertas por los representantes del comprador inmediatamente después del vencimiento de la fecha de envío de las propuestas. En esta instancia se preparará un acta de apertura con la lista de los oferentes y garantías de mantenimiento de oferta presentadas.

CGL 11.3 Una vez evaluada la propuesta técnica y formal, se remitirá a los licitantes vía correo electrónico el informe de evaluación técnico con los puntajes obtenidos y se notificará el plazo para la presentación de las passwords/contraseñas correspondientes a la carpeta Económica/Comercial para aquellos oferentes que hayan alcanzado el puntaje mínimo requerido, según lo estipulado en la subcláusula CGL 12.11 del presente pliego, dejando asentada otra acta de apertura consignando el precio ofertado por estos. La OEI no será responsable en caso de olvido o error en el envío de la contraseña, por parte del oferente, o cualquier otro inconveniente en los métodos de cifrado de las carpetas que no permita la correcta apertura de los archivos encriptados.

Para el caso de aquellos oferentes que no hayan alcanzado el puntaje mínimo mencionado, el comprador notificara por correo electrónico la no apertura de su oferta comercial, quedando la misma sin efecto y procediendo a su desestimación.

CGL 12. Evaluación de las ofertas

CGL 12.11 Una vez evaluada la elegibilidad de los Licitantes se procederá a analizar la capacidad técnica y financiera de los mismos y los productos ofertados.

EVALUACIÓN CAPACIDAD FINANCIERA

La capacidad financiera se considerará como CUMPLE o NO CUMPLE y se trabajará con los siguientes Coeficientes:

✓ **Coeficiente de Endeudamiento:** $\text{Pasivo Total} / \text{Activo Total} = 0 < a 0,80$ (igual o menor que cero con ochenta), correspondiente al promedio de los 3 últimos ejercicios fiscales cerrados al 31.03.2021, extraídos del Balance General para cada uno de los años indicados.

✓ **Coeficiente de Liquidez:** $\text{Activo Corriente} / \text{Pasivo Corriente} = 0 > a 1$ (igual o mayor a 1),

correspondiente al promedio de los 3 últimos ejercicios fiscales, extraídos del Balance General para cada uno de los años indicados

EVALUACIÓN OFERTA TÉCNICA

Capacidad técnica - criterios de evaluación		Puntaje
A.	Cumplimiento de especificaciones técnicas	30
B.	Capacidad de Ejecución de plazos	30
C.	Perfil y antigüedad de la empresa	10
D.	Antecedentes y referencias de provisiones similares	30
PUNTAJE TOTAL		100

La evaluación integral de la Oferta se realizará a través de una matriz de evaluación, en la que el oferente deberá calificar setenta (70) puntos o más en la oferta técnica para habilitar que se considere la oferta económica.

Las ofertas técnicas menores a 70 puntos no serán consideradas para la evaluación económica.

La Propuesta Técnica se evaluará de la siguiente forma:

Criterios de Evaluación:

A - Cumplimiento de requisitos de las especificaciones técnicas (30 puntos)

Se evaluará el nivel de cumplimiento de los requisitos del Servicio a las especificaciones ofrecidas en las carpetas de los oferentes.

El puntaje se asignará según el siguiente criterio:

Muy adecuado (30 puntos)

Adecuado (25 puntos)

Poco adecuado (10 puntos)

B - Capacidad de Ejecución de Plazos (30 puntos)

Se evaluará la capacidad del oferente respecto al cumplimiento de los plazos de entrega de los bienes en relación a las condiciones de entrega planteadas en el presente pliego.

El puntaje se asignará según el siguiente criterio:

Muy adecuado (30 puntos)

Adecuado (25 puntos)

Poco adecuado (5 puntos)

C - Perfil/Antigüedad de la empresa (10 puntos)

Más de 5 años en el mercado (10 puntos)

5 años en el mercado (5 puntos)

D - Antecedentes y referencias de provisiones similares (30 puntos)

Estará conformada por la presentación de al menos 2 contratos/antecedentes de trabajos basados en la provisión de mobiliario de oficinas en los últimos 5 años.

Se ponderará de la siguiente manera:

-2 antecedentes (20 puntos)

-por proyecto adicional (5 puntos)

Por cada proyecto adicional a los 2 requeridos se le asignará 5 puntos hasta llegar al máximo puntaje.

EVALUACIÓN OFERTA COMERCIAL:

Finalizada la evaluación técnica y formal de las ofertas se procederá a evaluar las propuestas económicas de aquellas firmas que hayan superado la evaluación mencionada.

La adjudicación se realizará a aquel oferente que, superada la etapa técnica, presente la oferta de precio más económica. Al evaluar la oferta el Comprador tendrá en cuenta el precio ofrecido donde deberán estar incluidos todos los gastos e impuestos.

Asimismo, en la instancia de evaluación, de manera excepcional y debidamente justificada, la OEI podrá convocar a negociaciones para alcanzar Acuerdos Comerciales, con el o los oferentes potenciales que ha/n presentado la/s ofertas validas con el objetivo de establecer una relación optima de calidad-precio, sin transgredir el principio de igualdad y transparencia.

CGL 12.14 La adjudicación será por lote completo.

CGL 14. Adjudicación

CGL 14.12 / 14.13 No aplica

CGL 14.16 / 14.19 Los pagos se realizarán de la siguiente manera y de acuerdo a lo estipulado en el Apéndice C del presente pliego:

- Un anticipo de un cuarenta por ciento (40%) del total del contrato contra presentación de una garantía de anticipo financiero de acuerdo a lo estipulado en la CGL 8.1.4 y luego de la firma del contrato respectivo.
- El saldo correspondiente será abonado contra recepción y aceptación definitiva.

En caso de que el licitante ofrezca una forma de pago distinta a la estipulada, deberá indicarlo en su respectiva oferta según el [Formulario 2.2](#) Anexo 2: "Lista de Precios" y la misma será evaluada por el Comité, no estando la OEI ni el Ente Requirente obligados a aceptarlo.

Todos los pagos serán abonados a través de transferencia bancaria a la cuenta de la firma de acuerdo al [Formulario 2.7](#) Anexo 2: Declaración Jurada, el cual deberá ser remitido en la Carpeta Formal de la oferta.

C- RECEPCION PROVISORIA, DEFINITIVA Y FACTURACIÓN

(a) RECEPCIÓN PROVISORIA Y DEFINITIVA

El Adjudicatario deberá realizar las entregas siguiendo el Cronograma establecido en el Anexo 1.1 del presente pliego.

El Adjudicatario **notificará al Ministerio de Obras Públicas por Correo Electrónico con copia a la OEI, que los bienes que se encuentran a su disposición a fin de coordinar la entrega de los mismos.**

Por la entrega de los bienes adquiridos, desarmado, armado e instalación del mobiliario readecuado el Ministerio dentro de los cinco (5) días hábiles posteriores, deberá realizar la Recepción Provisoria para proceder en un plazo no mayor a diez (10) días hábiles a la Recepción Definitiva.

En caso de que luego de la revisión de los bienes, previa a la recepción provisoria, por parte del Ministerio de Obras Públicas, se detectare que los mismos no se encontraran en las condiciones pautadas y en condiciones para su uso deberán informar fehacientemente **dicha situación tanto al proveedor como a la OEI**, donde dejarán asentado el plazo para corrección y nueva entrega de los mismos, lo que generará un nuevo plazo para la recepción definitiva del mismo, respetando como máximo los cinco (5) días hábiles desde su recepción. El Ministerio de Obras Públicas extenderá el Certificado de Recepción Definitiva tras finalizada la entrega, desarmado, armado e instalación del mobiliario readecuado, **resultando expedito la vía para emitirse la factura correspondiente al saldo.**

(b) FACTURACIÓN

Las facturas se deberán confeccionar según el siguiente detalle:

- Factura B o C:
- A nombre de: ORGANIZACIÓN DE ESTADOS IBEROAMERICANOS
- CUIT N°: 30-69115712-8
- Condición de la factura: IVA e IIBB: exento
- Dirección y código postal: Paraguay 1510. (1061) C.A.B.A

D- REQUERIMIENTOS PARA LA EJECUCIÓN DE LA OBRA

(No aplica)

E- ANEXOS**ANEXO 1. ESPECIFICACIONES TÉCNICAS****1.1 LISTA DE BIENES Y/O SERVICIOS – CRONOGRAMA DE ENTREGAS**

LOTE	ITEM	CANTIDAD	Un.	DESCRIPCION	PLAZO DE ENTREGA
1	1	45	Un.	PANEL MELAMINA Nro. 1 Realizado en panel melamínico de 18 mm. Con canto superior de aluminio anodizado o acero inoxidable mate o similar con pintura epoxi (esmalte de poliuretano en dos componentes) de 1.60 mts. X 0.70 mts.	60 días hábiles contados a partir de la suscripción del contrato
	2	45	Un.	PANEL VIDRIADO Nro. 1 Realizado en vidrio de 4 mm. Con canto superior de aluminio anodizado o acero inoxidable mate o similar con pintura epoxi (esmalte de poliuretano en dos componentes) de 1.60 mts. X 0.20 mts.	
	3	170	Un.	PANEL MELAMINA Nro. 2 Realizado en panel melamínico de 18 mm. Con canto superior de aluminio anodizado o acero inoxidable mate o similar con pintura epoxi (esmalte de poliuretano en dos componentes) de 1.40 mts. X 0.70 mts.	
	4	170	Un.	PANEL VIDRIADO Nro. 2 Realizado en vidrio de 4 mm. Con canto superior de aluminio anodizado o acero inoxidable mate o similar con pintura epoxi (esmalte de poliuretano en dos componentes) de 1.40 mts. X 0.20 mts.	
	5	100	Un.	PANEL MELAMINA Nro. 3 Realizado en panel melamínico de 18 mm. Con canto superior de aluminio anodizado o acero inoxidable mate o similar con pintura epoxi (esmalte de poliuretano en dos componentes) de 1.20 mts. X 0.70 mts.	
	6	100	Un.	PANEL VIDRIADO Nro. 3 Realizado en vidrio de 4 mm. Con canto superior de aluminio anodizado o acero inoxidable mate o similar con pintura epoxi (esmalte de poliuretano en dos componentes) de 1.20 mts. X 0.20 mts.	
	7	1	Gl.	Servicio de corte y readecuación de patas de paneles laterales (Aprox.200 patas)	
	8	1	Gl.	Desarmado, armado e instalación del mobiliario readecuado	

1.2 ESPECIFICACIONES TÉCNICAS**OBJETO:**

Adquisición y Servicio de readecuación de los puestos de trabajo existentes en el edificio perteneciente al Ministerio de Obras Públicas ubicado en Av. Roque Sáenz Peña nro. 777, reemplazando los paneles divisorios entelados existentes por paneles divisorios nuevos, compuestos por panel melamínico de 18 mm. y panel vidriado superior en 4 mm. Tanto los paneles de vidrio como los de melamina tendrán cantos de superior de aluminio anodizado o acero inoxidable mate o similar con pintura epoxi (esmalte de poliuretano en dos componentes). El trabajo requiere también el corte de las patas de aluminio altas existentes en extremos laterales de los mismos y adaptarlas a patas bajas según detalle en paso 2.

1.2.1 CONDICIONES GENERALES

LUGAR Y HORA DE LA PRESTACIÓN DE LOS SERVICIOS:

- Lugar: Av. Roque Sáenz Peña 777, Planta Baja, Ciudad Autónoma de Buenos Aires.
- Hora: 09:00 a 17:00 horas, de lunes a viernes.

EMBALAJE Y LOGISTICA DE ENTREGAS:

El adjudicatario deberá proporcionar un embalaje de los bienes y sus partes que evite daño o deterioro durante el traslado hacia su destino final. Cada elemento debe contar con la protección apropiada que impidan la vibración, el desplazamiento y los golpes, como por ejemplo goma espuma o poliestireno, polietileno expandido o pluribol, etc.

Los bienes y sus partes que se encuentren en cajas individuales deberán garantizar, en su exterior el estibado, con el fin de evitar aplastamiento o quiebres del material.

Las cajas individuales incluidas dentro de una caja mayor deberán estar acondicionadas con telgopor trozado o bolsitas de aire con el fin de evitar el movimiento dentro del mismo.

Se requiere la prestación de descarga, desarmado, armado e instalación del mobiliario readecuado en el lugar.

CONDICIONES DE LOS BIENES A OFERTAR:

- Los bienes ofertados serán nuevos, sin uso, originales de fábrica y su fabricación no deberá encontrarse discontinuada (nuevos y sin uso significa que el organismo será el primer usuario de los bienes desde que estos salieron de la fábrica).
- Se proveerán todos los elementos accesorios necesarios para el armado.
- La entrega será por cuenta y cargo del adjudicatario, de acuerdo a lo establecido, en el lugar y plazos de entrega. Al solo efecto de evitar demoras al momento de la descarga de los productos, el adjudicatario deberá coordinar el horario de las entregas con el responsable de la recepción de los mismos según el lugar de entrega.

El trabajo será relevado previo a la cotización y también previo a la realización del mismo, tanto para las medidas de los paños como así también para detalles en el espacio de sujeción y mecanismos a instalar.

LIMPIEZA:

Al finalizar la instalación por parte del proveedor, es necesaria la limpieza de todo residuo resultante de los trabajos realizados coordinados previamente con la COORDINACION TECNICO OPERATIVA Y DE SERVICIOS (CTOyS).

1.2.2 ESPECIFICACIONES POR LOTE

LOTE 1 – SERVICIO DE READECUACIÓN DEL MOBILIARIO EXISTENTE EN EL EDIFICIO DIAGONAL 777

LOTE 1: ITEM 1: PANEL MELAMINA Nro. 1

- **Cantidad:** CUARENTA Y CINCO (45) unidades
- **Descripción:**
Realizado en panel melamínico de 18 mm. Con canto superior de aluminio anodizado o acero inoxidable mate o similar con pintura epoxi (esmalte de poliuretano en dos componentes), de 1.60 mts. X 0.70 mts.

LOTE 1: ITEM 2: PANEL VIDRIADO Nro. 1

- **Cantidad:** CUARENTA Y CINCO (45) unidades
- **Descripción:**
Realizado en vidrio de 4 mm. Con canto superior de aluminio anodizado o acero inoxidable mate o similar con pintura epoxi (esmalte de poliuretano en dos componentes) de 1.60 mts. X 0.20 mts.

LOTE 1: ITEM 3: PANEL MELAMINA Nro. 2

- **Cantidad:** CIENTO SETENTA (170) unidades
- **Descripción:**
Realizado en panel melamínico de 18 mm. Con canto superior de aluminio anodizado o acero inoxidable mate o similar con pintura epoxi (esmalte de poliuretano en dos componentes) de 1.40 mts. X 0.70 mts.

LOTE 1: ITEM 4: PANEL VIDRIADO Nro. 2

- **Cantidad:** CIENTO SETENTA (170) unidades
- **Descripción:**
Realizado en vidrio de 4 mm. Con canto superior de aluminio anodizado o acero inoxidable mate o similar con pintura epoxi (esmalte de poliuretano en dos componentes) de 1.40 mts. X 0.20 mts.

LOTE 1: ITEM 5: PANEL MELAMINA Nro. 3

- **Cantidad:** CIEN (100) unidades
- **Descripción:**
Realizado en panel melamínico de 18 mm. Con canto superior de aluminio anodizado o

acero inoxidable mate o similar con pintura epoxi (esmalte de poliuretano en dos componentes) de 1.20 mts. X 0.70 mts.

LOTE 1: ITEM 6: PANEL VIDRIADO Nro. 3

- **Cantidad:** CIEN (100) unidades
- **Descripción:**
Realizado en vidrio de 4 mm. Con canto superior de aluminio anodizado o acero inoxidable mate o similar con pintura epoxi (esmalte de poliuretano en dos componentes) de 1.20 mts. X 0.20 mts.

LOTE 1: ITEM 7: SERVICIO DE CORTE Y READECUACIÓN DE PATAS DE PANELES LATERALES

Prestación de corte, y readecuación de las patas altas laterales existentes para sostén de mobiliario de los puestos de trabajo por patas bajas en los casos que así lo requiera. Son aproximadamente 200 patas.

LOTE 1: ITEM 8: DESARME, ARMADO, INSTALACIÓN Y LIMPIEZA

Prestación de descarga, desarmado, armado e instalación del mobiliario readecuado en el lugar y limpieza.

DETALLES ESPECÍFICOS:

CANTOS:

El canto debe ser del mismo espesor que la melamina para encastrar en él. Es de terminación. El vidrio puede ir apoyado sobre el canto de aluminio de la melamina o bien utilizar un canto tipo H, para el cual se deberá contemplar burletes transparentes para contener el vidrio ya que el espesor del mismo es mucho menor que el de la placa. El oferente puede proponer otras modalidades de sujeción del vidrio cuidando la estética y la seguridad.

SUJECION DE PATAS:

Se pueden utilizar las guías existentes que poseen los paneles entelados. El oferente puede ofrecer otras modalidades de sujeción en función a su criterio y capacidad técnica, respetando la estética y la seguridad del mobiliario.

DESCRIPCIÓN APROXIMADA DE PASOS A REALIZAR PARA EL REEMPLAZO DE PANELES.



PATAS A RETIRAR (JUNTO CON ESOS PANELES LATERALES), SE DEBEN CORTAR A LA ALTURA DEL ESCRITORIO Y VOLVERLAS A FIJAR

PUESTOS DE TRABAJO EXISTENTES (Situación Actual)

PASO 1: Retiro de panelería existente lateral entelada naranja para mobiliario de puestos de trabajo.



PASO 1: RETIRO LATERALES (Grafico ilustrativo).

PASO 2: Reemplazo de patas altas laterales existentes para sostén de mobiliario de los puestos de trabajo por patas bajas en los casos que así lo requiera.



PASO 2: REEMPLAZO PATAS (Gráfico Ilustrativo).

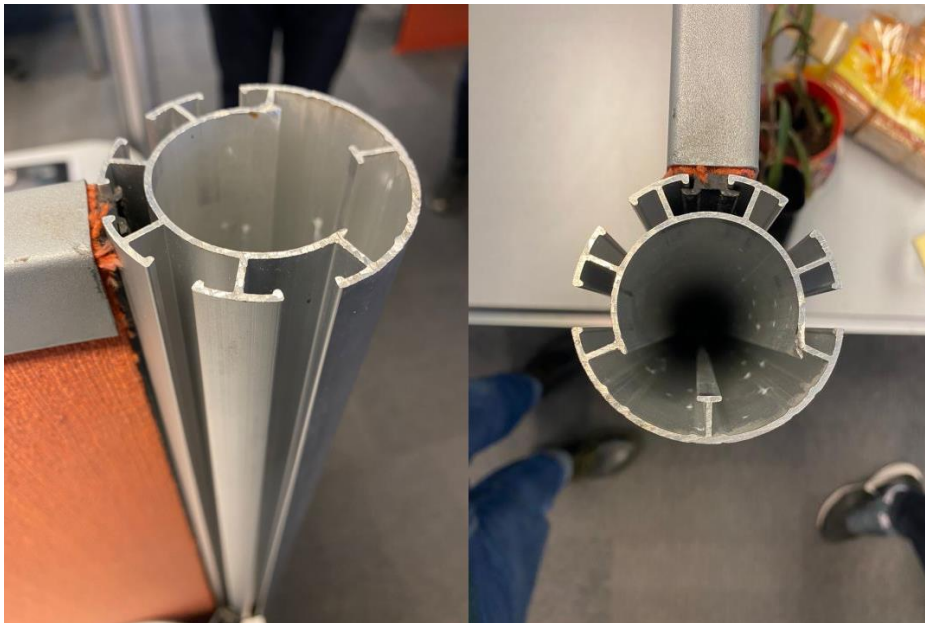

PASO 3: Retiro y Reemplazo de paneles divisorios entelados color naranja existentes.



PASO 3: RETIRO DE PANELES EXISTENTES (Gráfico Ilustrativo).

PASO 4: Colocación de paneles divisorios nuevos compuestos por panel melamínico de 18 mm. Canto superior de aluminio anodizado o acero inoxidable mate o similar con pintura epoxi (esmalte de poliuretano en dos componentes) y panel vidriado en 4 mm. Con canto superior de aluminio anodizado o acero inoxidable mate o similar con pintura epoxi (esmalte de poliuretano en dos componentes).

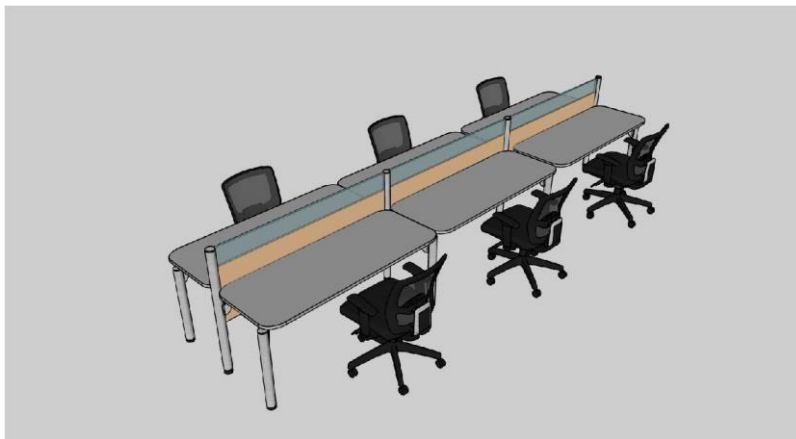

PASO 4: COLOCACIÓN DE PANELES NUEVOS COMPUESTOS DE MELAMINA Y VIDRIO (Gráfico Ilustrativo Situación deseada).

PASO 5: Ajustes generales en puestos de trabajo que así lo requieran.

PASO 6: Retiro de restos y rezagos de toda la panelería reemplazada.

PASO 7: Limpieza.

Nota: Las presentes imágenes de referencia deberán considerarse a modo ilustrativo.

ANEXO 2. FORMULARIOS

2.1 CARTA DE PRESENTACIÓN DE LA PROPUESTA Y DECLARACIÓN JURADA APTITUD PARA CONTRATAR – MOTIVOS DE EXCLUSIÓN

.....
[Ciudad y fecha]

Señores

ORGANIZACIÓN DE ESTADOS IBEROAMERICANOS (OEI) Oficina de Argentina
Paraguay 1510, (1061) –
Ciudad Autónoma de Buenos Aires, República Argentina

REFERENCIA: OEI BUE LPN 35/2022
ADQUISICIÓN Y SERVICIO DE
READECUACIÓN DEL
MOBILIARIO EXISTENTE EN EL
EDIFICIO DIAGONAL 777

Estimados(as) señores(as):

El que suscribe [*Nombre y Apellido del Representante Legal*], con de documento N° [*Tipo y Nro de documento*], en calidad de [*Título / Cargo*], en nombre y representación de la Empresa [*Razon Social*], N° de CUIT [*Nro de CUIT*], con domicilio legal en [*Calle, Nro. Localidad*], teléfono N° [*Prefijo país + localidad + Nro.*], correo electrónico [*dirección correo*], y con poder suficiente para obrar en su nombre, luego de haber examinado los documentos de la licitación, sus circulares y sus enmiendas como prueba del pleno conocimiento y de los cuales acusamos recibo, aceptamos por la presente todas las condiciones que rigen la presente adquisición y ofrecemos proveer y entregar los bienes cotizados de acuerdo con la Lista de precios, según formulario 2.2, que se adjunta a la presente oferta y forma parte de ésta.

Convenimos en mantener esta oferta por un período de NOVENTA (90) días a partir de la fecha fijada para la apertura de las ofertas, con sujeción a las modificaciones que resulten de las negociaciones del contrato, de conformidad con los Documentos de la Licitación. Esta propuesta nos obliga y podrá ser aceptada en cualquier momento hasta antes del vencimiento de dicho período.

Declaramos la veracidad y exactitud de toda la información proporcionada. Autorizamos, mediante la presente, que cualquier persona física o jurídica suministre a ustedes toda la información que consideren necesaria para confirmar la veracidad de la misma. En caso de comprobarse cualquier falta a la verdad en la información que presentamos, nos damos por notificados que ustedes tienen el derecho de invalidar nuestra propuesta.

Declaramos que en este proceso no participamos en calidad de oferentes en más de una propuesta.

Esta oferta, junto con su aceptación por escrito incluida en la notificación de adjudicación, constituirá un Contrato valedero hasta que se prepare y firme un Contrato formal.

Entendemos que ustedes no están obligados a aceptar la oferta más baja ni ninguna otra oferta que reciban.

A su vez, declaro bajo juramento que la firma a la que represento y las personas con poderes de representación, de decisión o de control sobre esta, o un miembro de nuestro órgano de administración, dirección o supervisión, no han sido objeto de una sentencia firme o de una decisión administrativa definitiva que se encuentren comprendidas dentro de las siguientes situaciones exclusión:

- a) Las personas que se encontraren sancionadas en virtud de disposiciones o resoluciones de la Oficina Nacional de Contrataciones de la Administración Pública Nacional y aquellas personas que la OEI haya registrado internamente, con motivo de haber detectado algún tipo de irregularidad;
- b) Aquellas personas que se encuentren inmersas en las prohibiciones para contratar

enumeradas por la Oficina Nacional de Contrataciones de la Administración Pública Nacional, art 28 del Decreto 1023/2001;

c) Las personas que se declaren en concurso preventivo o están sometidos a un procedimiento de insolvencia o liquidación, sus activos están siendo administrados por un liquidador o por un tribunal, se halla en concurso de acreedores, sus actividades empresariales han sido suspendidas o se encuentra en cualquier situación análoga, resultante de un procedimiento de la misma naturaleza en virtud de disposiciones legales o reglamentarias nacionales;

d) Los agentes y funcionarios del Sector Público Nacional y las empresas en las cuales aquéllos tuvieran una participación suficiente para formar la voluntad social, de conformidad con lo establecido en la Ley de Ética Pública N.º 25.188, modificada por la Ley N.º 26.857;

e) El personal directivo y/o empleados al servicio de la OEI en los últimos seis (6) meses;

f) Los condenados por delitos dolosos, por un lapso igual al doble de la condena;

g) Las personas que se encontraren procesadas por delitos contra la propiedad, o contra la Administración Pública Nacional, o contra la fe pública o por delitos comprendidos en la Convención interamericana contra la Corrupción; o que se encontraran procesadas por blanqueo de capitales.

h) Las personas que no hubieran cumplido con sus obligaciones tributarias y previsionales y se haya establecido dicha situación mediante sentencia firme o decisión administrativa definitiva;

i) La persona culpable de falta de ética profesional grave por haber infringido la legislación o la reglamentación aplicable o las normas deontológicas de la profesión a la que pertenece, siempre que se haya establecido, mediante sentencia firme o decisión administrativa definitiva, o por cualquier conducta ilícita que afecte significativamente a su credibilidad profesional, cuando dicha conducta denote un propósito doloso o negligencia grave;

j) Las personas que hayan constituido o sean sociedades ficticias;

k) Aquellas personas humanas o jurídicas que hayan incurrido en cualquiera de los supuestos detallados como prácticas prohibidas:

i. "Soborno o cohecho": Todo acto u omisión que, en función de su cargo o investidura, realice un funcionario público o quien actúe en su lugar, contrario a sus deberes y en especial el ofrecer, dar, recibir o solicitar cualquier cosa de valor que sea capaz de influir en las decisiones durante el proceso de contratación o durante la ejecución del contrato correspondiente. Se incluyen en esta definición los actos de la misma naturaleza, realizados por oferentes, contratistas o terceros;

ii. "Extorsión / coacción": El hecho de amenazar a otro con causarle a él mismo o a miembros de su familia, en su persona, honra o bienes, un mal que constituyere delito, para influir en las decisiones durante el proceso de contratación o durante la ejecución del contrato correspondiente, ya sea que el objetivo se hubiese o no logrado;

iii. "Fraude": La tergiversación de datos o hechos, con el objeto de influir sobre el proceso de contratación o la fase de ejecución, en perjuicio de los participantes;

iv. "Colusión": Las acciones entre oferentes destinadas a que se obtengan precios a niveles artificiales, no competitivos, capaces de privar al Comprador de los beneficios de una competencia libre y abierta;

v. "Obstrucción": destruir, falsificar, alterar u ocultar deliberadamente información o elementos documentales significativos para los análisis, o investigaciones de posibles prácticas prohibidas;

vi. Delitos de terrorismo o delitos ligados a actividades terroristas;

vii. Trabajo infantil u otras infracciones relacionadas con la trata de personas

Bajo mi responsabilidad, declaro al presentar mi propuesta la inexistencia de amistad manifiesta, relación familiar o algún tipo de cercanía personal con la OEI y el Ente requirente.

[Firma Concursante]

[Aclaración]

[En calidad de]

2.2 LISTA DE PRECIOS

REFERENCIA: OEI BUE LPN 35/2022
ADQUISICIÓN Y SERVICIO DE
READECUACIÓN DEL
MOBILIARIO EXISTENTE EN EL
EDIFICIO DIAGONAL 777

El que suscribe, en nombre y representación de la firma y con poder suficiente para obrar en su nombre, según consta en la documentación que se acompaña, luego de interiorizarse de las condiciones generales, particulares y técnicas que rigen la presente licitación, cotiza los siguientes precios:

LOTE	ITEM	CANT	Un.	DESCRIPCION	Precio Unitario Pesos Arg. (IVA incluido)	Precio Total Pesos Arg. (Impuestos incluidos)
1	1	45	Un.	PANEL MELAMINA Nro. 1 Realizado en panel melamínico de 18 mm. Con canto superior de aluminio anodizado o acero inoxidable mate o similar con pintura epoxi (esmalte de poliuretano en dos componentes) de 1.60 mts. X 0.70 mts.		
	2	45	Un.	PANEL VIDRIADO Nro. 1 Realizado en vidrio de 4 mm. Con canto superior de aluminio anodizado o acero inoxidable mate o similar con pintura epoxi (esmalte de poliuretano en dos componentes) de 1.60 mts. X 0.20 mts.		
	3	170	Un.	PANEL MELAMINA Nro. 2 Realizado en panel melamínico de 18 mm. Con canto superior de aluminio anodizado o acero inoxidable mate o similar con pintura epoxi (esmalte de poliuretano en dos componentes) de 1.40 mts. X 0.70 mts.		
	4	170	Un.	PANEL VIDRIADO Nro. 2 Realizado en vidrio de 4 mm. Con canto superior de aluminio anodizado o acero inoxidable mate o similar con pintura epoxi (esmalte de poliuretano en dos componentes) de 1.40 mts. X 0.20 mts.		

5	100	Un.	PANEL MELAMINA Nro. 3 Realizado en panel melaminico de 18 mm. Con canto superior de aluminio anodizado o acero inoxidable mate o similar con pintura epoxi (esmalte de poliuretano en dos componentes) de 1.20 mts. X 0.70 mts.		
6	100	Un.	PANEL VIDRIADO Nro. 3 Realizado en vidrio de 4 mm. Con canto superior de aluminio anodizado o acero inoxidable mate o similar con pintura epoxi (esmalte de poliuretano en dos componentes) de 1.20 mts. X 0.20 mts.		
7	1	Gl.	Servicio de corte y readecuación de patas de paneles laterales. (Aprox.200 patas)		
8	1	Gl.	Desarmado, armado e instalación del mobiliario readecuado		
Precio Total Pesos Arg. (Impuestos incluidos)					

** Los valores cotizados deberán incluir todos los impuestos y gastos derivados relacionados y los mismos deberán ser cotizados en pesos argentinos.*

IMPORTANTE: Se admitirán únicamente cotizaciones con DOS (2) decimales

[Firma Concursante]

[Aclaración]

[En calidad de]

2.3 CUMPLIMIENTO ESPECIFICACIONES TÉCNICAS

CONCEPTO	ESPECIFICACIONES MIN REQUERIDAS	ESPECIFICACIONES OFRECIDAS (*)	Folio de la Oferta donde se puede constatar (*)
PANEL MELAMINA Nro. 1	PANEL MELAMINA Nro. 1 Realizado en panel melamínico de 18 mm. Con canto superior de aluminio anodizado o acero inoxidable mate o similar con pintura epoxi (esmalte de poliuretano en dos componentes) de 1.60 mts. X 0.70 mts.		
PANEL VIDRIADO Nro. 1	PANEL VIDRIADO Nro. 1 Realizado en vidrio de 4 mm. Con canto superior de aluminio anodizado o acero inoxidable mate o similar con pintura epoxi (esmalte de poliuretano en dos componentes) de 1.60 mts. X 0.20 mts.		
PANEL MELAMINA Nro. 2	PANEL MELAMINA Nro. 2 Realizado en panel melamínico de 18 mm. Con canto superior de aluminio anodizado o acero inoxidable mate o similar con pintura epoxi (esmalte de poliuretano en dos componentes) de 1.40 mts. X 0.70 mts.		
PANEL VIDRIADO Nro. 2	PANEL VIDRIADO Nro. 2 Realizado en vidrio de 4 mm. Con canto superior de aluminio anodizado o acero inoxidable mate o similar con pintura epoxi (esmalte de poliuretano en dos componentes) de 1.40 mts. X 0.20 mts.		
PANEL MELAMINA Nro. 3	PANEL MELAMINA Nro. 3 Realizado en panel melamínico de 18 mm. Con canto superior de aluminio anodizado o acero inoxidable mate o similar con pintura epoxi (esmalte de poliuretano en dos componentes) de 1.20 mts. X 0.70 mts.		
PANEL VIDRIADO Nro. 3	PANEL VIDRIADO Nro. 3 Realizado en vidrio de 4 mm. Con canto superior de aluminio anodizado o acero inoxidable mate o similar con pintura epoxi (esmalte de poliuretano en dos componentes) de 1.20 mts. X 0.20 mts.		
Servicio de corte y readecuación de patas de paneles laterales	Servicio de corte y readecuación de patas de paneles laterales		
Desarmado, armado e instalación del mobiliario readecuado	Desarmado, armado e instalación del mobiliario readecuado		

() Insertar tantas líneas como sean necesarias de acuerdo a los ítems ofertados.*

*(**) Se debe detallar, para cada lote, ítem, marca y modelo ofertado como así también detalle de las especificaciones ofrecidas indicando en qué folio de su oferta técnica se encuentra la correspondiente documentación respaldatoria donde pueda constatarse dicho cumplimiento.*

[Firma]

[Aclaración]

[En calidad de]

2.4. CAPACIDAD DE EJECUCION DE PLAZOS

REFERENCIA: OEI BUE LPN 35/2022
ADQUISICIÓN Y SERVICIO DE
READECUACIÓN DEL
MOBILIARIO EXISTENTE EN EL
EDIFICIO DIAGONAL 777

El que suscribe, en nombre y representación de la firma y con poder suficiente para obrar en su nombre, según consta en la documentación que se acompaña, luego de interiorizarse de las condiciones generales, particulares y técnicas que rigen la presente licitación OEI BUE LPN 35/2022, declara bajo juramento que la firma a la que represento podrá entregar lo requerido en los plazos que se detallan a continuación:

LOTE	ITEM	CANTIDAD	Un.	DESCRIPCION	PLAZO DE ENTREGA
1	1	45	Un.	PANEL MELAMINA Nro. 1 Realizado en panel melamínico de 18 mm. Con canto superior de aluminio anodizado o acero inoxidable mate o similar con pintura epoxi (esmalte de poliuretano en dos componentes) de 1.60 mts. X 0.70 mts.	60 días hábiles contados a partir de la firma del contrato
	2	45	Un.	PANEL VIDRIADO Nro. 1 Realizado en vidrio de 4 mm. Con canto superior de aluminio anodizado o acero inoxidable mate o similar con pintura epoxi (esmalte de poliuretano en dos componentes) de 1.60 mts. X 0.20 mts.	
	3	170	Un.	PANEL MELAMINA Nro. 2 Realizado en panel melamínico de 18 mm. Con canto superior de aluminio anodizado o acero inoxidable mate o similar con pintura epoxi (esmalte de poliuretano en dos componentes) de 1.40 mts. X 0.70 mts.	
	4	170	Un.	PANEL VIDRIADO Nro. 2 Realizado en vidrio de 4 mm. Con canto superior de aluminio anodizado o acero inoxidable mate o similar con pintura epoxi (esmalte de poliuretano en dos componentes) de 1.40 mts. X 0.20 mts.	
	5	100	Un.	PANEL MELAMINA Nro. 3 Realizado en panel melamínico de 18 mm. Con canto superior de aluminio anodizado o acero inoxidable mate o similar con pintura epoxi (esmalte de poliuretano en dos componentes) de 1.20 mts. X 0.70 mts.	
	6	100	Un.	PANEL VIDRIADO Nro. 3 Realizado en vidrio de 4 mm. Con canto superior de aluminio anodizado o acero inoxidable mate o similar con pintura epoxi (esmalte de poliuretano en dos componentes) de 1.20 mts. X 0.20 mts.	
	7	1	Gl.	Servicio de corte y readecuación de patas de paneles laterales (Aprox.200 patas)	
	8	1	Gl.	Desarmado, armado e instalación del mobiliario readecuado	

(*) Debe indicarse claramente si se cumple con lo requerido y la forma en que se cumple, el mismo será evaluada por el Comité, no estando la OEI ni el Ente Requirente obligados a aceptarlo.

[Firma]

[Aclaración]

[En calidad de]

2.5. ANTECEDENTES DE PROVISIONES SIMILARES

Experiencia en los últimos CINCO (5) años contando a partir de la fecha en que se realiza la oferta.

	Detalle de Provisión (Producto / cantidad)	Monto Facturado	Fecha de Contratación / OC	Nombre / Razón Social del Cliente	Domicilio	Persona de Contacto (Nombre, Apellido y Cargo)	Teléfono
1							
2							
3							
.							
.							
n							

(*) Se debe completar con tantas líneas el concursante considere necesario para constatar los antecedentes y cumplir con los requisitos solicitados en los DDL.

2.6. INFORMACION DEL PROVEEDOR

OEI

PERSONA JURIDICA - DECLARACION JURADA

Marque con una cruz lo que corresponda:

Alta:	Modificación:
Fecha de Alta (A completar por OEI)	
Fecha de Modificación (A completar por OEI)	

El que suscribe, con poder suficiente para este acto, manifiesta en carácter de declaración jurada y asumiendo toda la responsabilidad civil, penal y administrativa por cualquier falsedad, omisión, ocultamiento o variación que se verifique, que la información contenida en el presente formulario es veraz, exacta y subsiste al tiempo de efectuarse esta presentación, comprometiéndose a comunicar de inmediato a la OEI cualquier modificación que se produzca en alguno/s o todos los datos aquí consignados, mediante una nueva presentación. Asimismo, autoriza a la OEI a realizar consultas de antecedentes comerciales.

DATOS BASICOS

CUIT	
Razón Social / Denominación	
Tipo Social (Ej.: S.A./S.R.L)	
Nombre de Fantasía	
Actividad Principal	
Teléfonos / Fax	
Página Web	
Domicilio Real (Calle, Numero, Piso, Depto., Localidad, Provincia, CP)	
Domicilio Legal (Calle, Numero, Piso, Depto., Localidad, Provincia, CP)	

OBJETO

Objeto que desempeña (de acuerdo al instrumento que acredite la personería jurídica)	
--	--

REPRESENTANTE/S LEGAL Y APODERADO (de corresponder)

El que suscribe, con poder suficiente para este acto, declara bajo juramento, que las personas cuyos datos se detallan en la presente solicitud, están habilitadas para contratar, de conformidad con los requisitos del artículo 27 del Decreto 1023/2001 "Régimen de Contrataciones de la Administración Nacional" y que no incurre en ninguna de las causales de inhabilidad establecida en los incisos a) a g) del artículo 28 del citado plexo normativo y sus modificatorios.

Apellido	
Nombres	

Cargo	
Tipo de Documento	
Nº de Documento	
Fecha de inicio de mandato	
Fecha de finalización de mandato	
Apellido	
Nombres	
Cargo	
Tipo de Documento	
Nº de Documento	
Fecha de inicio de mandato	
Fecha de finalización de Mandato	
Apellido	
Nombres	
Cargo	
Tipo de Documento	
Nº de Documento	
Fecha de inicio de mandato	
Fecha de finalización de Mandato	
En el supuesto caso de que sea necesario declarar un mayor número de representantes u apoderados, deberá imprimir y completar un nuevo ejemplar del presente formulario.	
CONTACTO COMERCIAL	
Apellido	
Nombres	
Cargo	
Teléfonos / Fax	
Correo electrónico	
DATOS DE PRINCIPALES CLIENTES (1)	
CUIT Cliente	
Razón social, Denominación o Nombre Completo del Cliente:	
Actividad Principal:	
Sector (Privado / Publico)	
Ejercicio (Año en el que se ofreció el servicio)	
Monto Facturado	
CUIT Cliente	
Razón social, Denominación o Nombre Completo del Cliente:	
Actividad Principal:	
Sector (Privado / Publico)	

Ejercicio (Año en el que se ofreció el servicio)	
Monto Facturado	
CUIT Cliente	
Razón social, Denominación o Nombre Completo del Cliente:	
Actividad Principal:	
Sector (Privado / Publico)	
Ejercicio (Año en el que se ofreció el servicio)	
Monto Facturado	
CUIT Cliente	
Razón social, Denominación o Nombre Completo del Cliente:	
Actividad Principal:	
Sector (Privado / Publico)	
Ejercicio (Año en el que se ofreció el servicio)	
Monto Facturado	
CUIT Cliente	
Razón social, Denominación o Nombre Completo del Cliente:	
Actividad Principal:	
Sector (Privado / Publico)	
Ejercicio (Año en el que se ofreció el servicio)	
Monto Facturado	
ACLARACIONES:	
<u>FIRMA DE REPRESENTANTE LEGAL</u>	
<u>ACLARACIÓN</u>	
<u>CARÁCTER</u>	
<u>LUGAR Y FECHA</u>	
(1) Las referencias aquí consignadas estarán sujetas a confirmación por parte de la OEI	

2.7. FORMULARIO DECLARACION JURADA DE TRANSFERENCIA

DECLARACIÓN JURADA													
DATOS PROVEEDOR													
RAZON SOCIAL:													
DOMICILIO:													
LOCALIDAD:							CÓDIGO POSTAL:						
PROVINCIA:													
TELÉFONO: ()													
E-MAIL:													
CUIT (11 Dígitos)													

DATOS CUENTA BANCARIA PARA DEPÓSITOS / TRANSFERENCIAS:													
TITULAR:													
BANCO:							NRO. SUCURSAL:						
TIPO DE CUENTA:							NRO. CUENTA:						
CBU (22 dígitos)													
CUIT (Titular de la Cuenta):													
POR MEDIO DE LA PRESENTE, AUTORIZO A LA ORGANIZACIÓN DE ESTADOS IBEROAMERICANOS A REALIZAR EL PAGO EN CUALQUIER CONCEPTO POR VIA BANCARIA, CONSIDERANDO ESTE COMO RECIBO DE PAGO, QUEDANDO BAJO MI RESPONSABILIDAD CUALQUIER MODIFICACION QUE EL BANCO REALICE EN MIS DATOS BANCARIOS.													
FIRMA REPRESENTANTE (*)													
ACLARACIÓN:													
EN CALIDAD DE:													
TIPO Y NRO DE DOCUMENTO:													
FECHA:													

Importante: No se aceptarán DDJJ incompletas, con enmiendas ni tachaduras. Caso contrario la OEI retendrá los pagos, hasta la correcta recepción de la misma, **sin excepción alguna**.

Es responsabilidad del proveedor, informar mediante el envío de una nueva DDJJ, cualquier tipo de cambio de los datos bancarios. De no recibir dicha documentación la OEI considerará válida la última cuenta bancaria registrada.

Confidencialidad y protección de datos: De conformidad con lo establecido en la normativa europea sobre protección de datos vigente en el Reglamento (UE) 2016/679, del Parlamento Europeo y del Consejo de 27 de abril de 2016, y la Ley de Protección de Datos Personales Argentina N.º 25.3XX, los datos personales aportados por el proveedor podrán ser también tratados por la Secretaria General de la OEI con domicilio en Madrid (España) en C/Bravo Murillo 38 (CP 28015).

El proveedor podrá ejercer los derechos de acceso, rectificación, supresión y portabilidad de sus datos y los de limitación u oposición al tratamiento a través de la dirección de correo electrónico: protección.datos@oei.int, acreditando debidamente su identidad. En cualquier situación. Ud. Tiene derecho a presentar una reclamación ante la Agencia Española de Protección de Datos (AEPD).

(*) Se deja constancia que la presente Declaración Jurada ha sido suscripta de puño y letra por el Representante, siendo la presente digitalización copia fiel de la original.

2.8 FICHA DE INFORMACIÓN BÁSICA DEL OFERENTE – COMPRA DE PLIEGO

LICITACIÓN PÚBLICA NACIONAL – OEI BUE LPN 35/2022
ADQUISICIÓN Y SERVICIO DE READECUACIÓN DEL MOBILIARIO EXISTENTE EN EL
EDIFICIO DIAGONAL 777

INFORMACION DEL LICITANTE			
RAZON SOCIAL:			
CUIT/ Identificación Impositiva:			
DOMICILIO:			
LOCALIDAD:		CÓD.POSTAL:	
PROVINCIA:		PAIS:	

INFORMACION DE CONTACTO			
NOMBRE Y APELLIDO:			
E-MAIL:		CARGO:	
TELÉFONO FIJO:		CELULAR:	

FECHA TRANSFERENCIA / DEPÓSITO (*): <i>(el comprobante debe adjuntarse junto con el envío de este formulario al momento de la compra de pliego a la casilla licitaciones.arg@oei.int</i>	
--	--

FIRMA REPRESENTANTE: _____

NOMBRE Y APELLIDO: _____

EN CALIDAD DE: _____

TIPO Y Nº DOCUMENTO: _____

FECHA: _____

2.9. CERTIFICADO DE VISITA

FECHA DE APERTURA	DIA DE VISITA
01/09/2022	

Nota:

El Oferente deberá confeccionar un CERTIFICADO de Visita en forma previa a la cotización para adjuntar a la oferta.

EMPRESA:	
----------	--

DIRECCIÓN	Punto de encuentro: Roque Sáenz Peña 777
LOCALIDAD	Ciudad Autónoma de Buenos Aires

POR LA EMPRESA	POR OEI	POR ENTE REQUIRENTE
FIRMA	FIRMA	FIRMA
ACLARACIÓN	ACLARACIÓN	ACLARACIÓN
TIPO Y N° DOC	TIPO Y N° DOC	TIPO Y N° DOC

ANEXO 3. MODELOS**3.1. MODELO DE CONTRATO
CONTRATO BIEN MUEBLE
OEI CP/LPN 35/2022
CONVENIO OEI- XXX DE XX
ACTA COMPLEMENTARIA N° XX**

Entre la **ORGANIZACIÓN DE ESTADOS IBEROAMERICANOS PARA LA EDUCACIÓN, LA CIENCIA Y LA CULTURA - Oficina en Argentina** - en adelante "OEI", Organismo de Cooperación Internacional, cuyo Representante Legal es **Lic. Xxxxx xxxxx xxxx**, DNI xxxxxxxxxx, en su carácter de Director, constituyendo domicilio en la calle Paraguay N.º 1510, de la Ciudad Autónoma de Buenos Aires, por una parte, actuando en el marco del Convenio suscripto con xxxxxxxxx, Acta Complementaria N° XXX, en adelante; "**REQUIRENTE**", y por la otra *XX nombre de la persona jurídica XXXX.*, C.U.I.T.: XX-XXXXXXXX-XX, representada por el Sr/Sra. XXXX, D.N.I. N° XX.XXX.XXX, en su carácter de *XX cargo XX*, constituyendo domicilio en la calle XXXX, de la Ciudad Autónoma de Buenos Aires, en adelante denominado; "**PROVEEDOR**", declaran su voluntad de contratar, sujeto a los términos de la Licitación / Concurso de Precios OEI BUE LPN XX/2022, y acordando las siguientes cláusulas y condiciones:

CLÁUSULA 1. Objeto: Este contrato tiene como objeto la Provisión de Bienes Muebles conforme a los documentos adjuntos, oferta y especificaciones técnicas establecidas en la Licitación / Concurso de Precios OEI BUE LPN XX/202X, y Anexo I.-

CLÁUSULA 2. Plazo de Vigencia. El presente contrato tendrá una duración de xxxxxxxxxxxx días corridos contados desde XXXXXX hasta XXXXXX. -

CLÁUSULA 3. Plazo de entrega. Los plazos de entrega se ajustarán conforme a lo manifestado en el Anexo I, que forma parte del presente. -

CLÁUSULA 4. Valor y forma de pago: La OEI abonará al PROVEEDOR por la adquisición de bienes convenida, la suma total de pesos **xx letras xxx (\$xx números xxx.-)** IMPUESTOS incluidos. Los pagos se realizarán de la siguiente manera:

Un anticipo de un xxxxxxxxx por ciento (x%) del total del contrato por un valor de pesos **xx letras xxx (\$xx números xxx.-)** contra presentación de una garantía de anticipo financiero y factura, y el saldo correspondiente a pesos **xx letras xxx (\$xx números xxx.-)** será abonado contra constancia de recepción de los bienes, aceptación definitiva, autorización de pago del requirente y factura.

Los pagos serán abonados en pesos argentinos. La aplicación de impuestos ya sean directos o indirectos, de tasas, o de tributos de cualquier otra especie correrá por exclusiva cuenta del PROVEEDOR. -

CLÁUSULA 5. Requisitos para el Pago: Previo a efectuar el pago, la OEI deberá contar

F.A N.º 48 -07/2022

con la correspondiente aprobación emitida por el REQUIRENTE. A su vez, el PROVEEDOR deberá presentar la factura original. El PROVEEDOR recibirá el/los pagos por medio de transferencia bancaria, por lo que deberá completar la correspondiente Declaración Jurada. -

CLÁUSULA 6. Requisitos técnicos: El PROVEEDOR deberá contar con la infraestructura necesaria, con el personal profesional y/o técnico especializado en el ramo, en virtud del tipo de bienes solicitados, a fin de garantizar que la adquisición de bienes y/o servicios, objeto del presente contrato, sea proporcionado con la calidad, oportunidad y eficiencia requerida para tal efecto, comprometiéndose a cumplir con el mismo, para la mejor satisfacción de las pretensiones de la OEI y del REQUIRENTE. -

CLÁUSULA 7. Defectos, Vicios Ocultos, Vicios Redhibitorios y Garantía de Evicción: El PROVEEDOR quedará obligado ante la OEI y deberá responder por los defectos, por los vicios ocultos en la calidad de los bienes puestos a disposición; por los vicios redhibitorios, considerándose tales: los defectos que hacen que la cosa adquirida sea impropia para su destino, por razones estructurales o funcionales, o cuando tales defectos disminuyen su utilidad; también responderá por evicción y por cualquier otra responsabilidad en la que hubiere incurrido, en los términos señalados en el presente contrato y/o en la legislación aplicable.-

CLÁUSULA 9. Ampliación de la Garantía por defectos o vicios ocultos. La responsabilidad del PROVEEDOR por los defectos ocultos se extiende por un (1) año, si la cosa adquirida es mueble. En este caso, el plazo comenzará a contarse desde que la cosa se hubiere recibido, o se hubiere puesto en funcionamiento según corresponda. -

CLÁUSULA 10. Obligación de Saneamiento: El PROVEEDOR será el sujeto responsable y obligado al saneamiento, quedando comprendidas en tal deber, la garantía de evicción y por vicios ocultos. La OEI será la acreedora de la obligación de saneamiento, pudiendo optar entre; reclamar el saneamiento del título o la subsanación de los vicios; o reclamar un bien equivalente, si este es fungible; o podrá optar por declarar la resolución del contrato. -

CLAUSULA 11. Garantías: El PROVEEDOR deberá constituir las pólizas que se señalan en el Pliego del Concurso de Precios/Licitación. A los efectos de garantizar el debido cumplimiento de todas sus obligaciones, éste deberá entregar una póliza de anticipo financiero por el xxxx por ciento (xxx%) del monto total del contrato, por un valor de pesos **xx letras xxx (\$xx números xxx.-)**. Asimismo, para garantizar el debido cumplimiento del contrato, éste deberá entregar una póliza de caución, correspondiente al xxxx por ciento (xxxxx%) del monto total del presente contrato de pesos **xx letras xxx (\$xx números xxx.-)**. Ambas emitidas a favor del XXXXXXXX, CUIT: XX-XXXXX-X. Domicilio: XXXX N.º XXXX de la Ciudad Autónoma de Buenos Aires y expedidas por Compañía Aseguradora y certificada por escribano público. Una vez finalizada, de forma total, la

ejecución del contrato, las garantías serán devueltas al PROVEEDOR. En caso de rescisión anticipada de este contrato, por incumplimientos que le fueran imputables al PROVEEDOR, dicho monto quedará a disposición del REQUIRENTE, en concepto de resarcimiento. -

CLAUSULA 12. Exclusión de responsabilidad de la OEI: Las partes declaran que el PROVEEDOR actúa en forma independiente, en todos los órdenes, por lo tanto, el personal que se requiera para el cumplimiento del presente contrato, es de su exclusiva responsabilidad, tanto en materia salarial, como en cuanto a prestaciones que deba efectuar y en relación a los seguros con los que deba contar. La OEI queda liberada de cualquier obligación sobre salarios, prestaciones o indemnizaciones a las que, por cualquier motivo, pueda tener derecho el personal a cargo del PROVEEDOR. Con pleno discernimiento, intención, libertad y habiendo sido informado plenamente de las condiciones en que se realizarán las actividades del contrato, el PROVEEDOR declara que no se considera, para ningún efecto, regido por un contrato laboral, ni como funcionario de la OEI, ni le serán aplicables el estatuto y reglamento del personal de la OEI. Asimismo, declara que tampoco se considera funcionario, ni empleado del REQUIRENTE. -

CLAUSULA 13. Prohibición de ceder el contrato: El PROVEEDOR no podrá ceder el contrato, en forma total o parcial, sin la autorización expresa de la OEI quien deberá comunicarla por medio fehaciente. -

CLÁUSULA 14. Los subcontratos: El PROVEEDOR notificará fehacientemente a la OEI expresando y detallando por escrito, todos los subcontratos que celebre, en virtud del presente instrumento, si no los hubiera especificado oportunamente en su oferta. Dicha notificación, así haya sido incluida en la oferta o efectuada posteriormente, no eximirá al PROVEEDOR de ninguna de sus responsabilidades u obligaciones contraídas en virtud del Contrato. -

CLAUSULA 15. Derechos de Patentes: EL PROVEEDOR indemnizará a la OEI en caso de reclamaciones de terceros, relacionadas con transgresiones de derechos de patente, marca registrada o diseño industrial, causadas por la utilización de los bienes, o parte de ellos, en el país de Gobierno. -

CLAUSULA 16. Demoras del PROVEEDOR: Si en cualquier momento, durante la ejecución del Contrato, el PROVEEDOR o su(s) subproveedor(es) se viera(n) en una situación que impida el suministro oportuno de los bienes y/o puesta a disposición de los mismos, éste(os) deberá(n) notificar a la OEI por escrito, de inmediato y mediante un medio fehaciente, la(s) causa(s) de la demora y su duración posible. La OEI, tan pronto como le sea posible, después de recibir la notificación, evaluará la situación y podrá, a su discreción y bajo las instrucciones del REQUIRENTE prorrogar el plazo del suministro, con o sin liquidación de daños y perjuicios. En cuyo caso, la prórroga será ratificada por las partes mediante adenda del Contrato. Ante las demoras del PROVEEDOR en el

cumplimiento de sus obligaciones relativas a entregas sin justificación fundada, le serán imputables, pudiendo la OEI, liquidar el contrato, con la respectiva reparación de daños y perjuicios causados. Salvo, que las partes acuerden una prórroga. -

CLAUSULA 17. Liquidación Clausula Penal. El PROVEEDOR será responsable, en los términos de la legislación vigente por los vicios manifiestos, aparentes u ocultos que pudieran afectar a los bienes proveídos o a las obras o servicios realizados.

Cuando el PROVEEDOR no ejecute el contrato en los plazos o bajo la modalidad establecida, el REQUIRENTE, a través de la OEI, podrá optar por rescindir el contrato, aplicar las multas indicadas en la siguiente subcláusula y/o exigir su cumplimiento. En este último supuesto intimará al PROVEEDOR por medio fehaciente. En caso de que el Proveedor no cumpla con los términos de la intimación, el REQUIRENTE a través de la OEI, de corresponder, podrá optar por demandar judicialmente el cumplimiento del contrato o su rescisión, en todos los casos con más los daños y perjuicios ocasionados a la OEI y al REQUIRENTE. -

Ante situaciones de atraso en la entrega de los bienes y/o prestación de servicios, debidamente acreditadas, y siempre que no se trate de un supuesto caso fortuito o de fuerza mayor o causa que el proveedor contratado demostrare no le es imputable; el ENTE REQUIRENTE, a través de la OEI, apercibirá al PROVEEDOR por carta documento, telegrama colacionado u otra forma fehaciente, aplicándose en caso de corresponder, una penalidad según el siguiente detalle:

- Por incumplimiento en fecha de entrega de los bienes y/o prestación de servicios, de acuerdo al cronograma establecido, la multa será del 0,5% del monto total del contrato por día de atraso.-
- Por incumplimiento en el plazo estipulado para el cumplimiento del servicio de garantía, la multa será del 0,5% del monto total del bien o servicio afectado por cada día de atraso. -

CLAUSULA 18. Alcance del Contrato: El nivel de avance y ejecución contrato estará condicionado y supeditado a la efectiva puesta a disposición de los fondos comprometidos aprobados en el Acta complementaria xxx.-

CLÁUSULA 19. Deberes y Obligaciones de las Partes:

i) Son obligaciones del Proveedor:

1. Cumplir de buena fe con el objeto del contrato. -
2. Responder por la calidad de los bienes suministrados y/o instalados, quedando incluida la obligación de saneamiento. -
3. Entregar los bienes en el lugar indicado por el encargado de ejercer la supervisión del contrato, en los términos y condiciones acordadas. -
4. Informar oportunamente, por medio fehaciente a la OEI sobre los inconvenientes que afecten la ejecución del contrato. -
5. Presentar los informes y brindar los datos que le sean solicitados, dentro del plazo requerido al efecto. -

6. Constituir todas las pólizas que le sean exigidas en el Pliego de la Licitación -
7. Cumplir con todas las obligaciones fiscales, parafiscales, laborales y de la seguridad social, establecidas por la legislación argentina, que guarden relación con este contrato.
-
8. Todas las obligaciones propias, inherentes e implícitas a la ejecución del presente Contrato.

ii) Son Obligaciones de la OEI:

1. Pagar al PROVEEDOR el precio acordado, en las condiciones pactadas. -
2. Verificar el cumplimiento del contrato, por medio de personal asignado a tales efectos, por el REQUIRENTE. -

CLÁUSULA 20. Resolución anticipada del contrato: El presente contrato podrá darse por terminado anticipadamente en cualquiera de los siguientes supuestos:

1. Por mutuo acuerdo expreso de las partes. -
2. Por incumplimiento de cualquiera de las obligaciones a cargo del PROVEEDOR, certificada por el encargado de ejercer la supervisión. -
3. Por muerte del PROVEEDOR o disolución de la persona jurídica. -
4. Por imposibilidad de cumplir con el objeto del contrato. -
5. Por la finalización del convenio del cual se deriva el presente instrumento, mediante comunicación fehaciente emitida por la OEI. -

CLÁUSULA 21. Solución de controversias: Cualquier divergencia o contienda en la interpretación, alcance, aplicación o ejecución del presente contrato incluyendo su resolución o la determinación de daños y perjuicios derivados del mismo, será sometida a los Tribunales Nacionales en lo Civil y Comercial Federal, con asiento en la Ciudad Autónoma de Buenos Aires. -

CLÁUSULA 22. Leyes aplicables Jurisdicción: El contrato se interpretará de conformidad con las leyes de la República Argentina, debiendo someterse a los Tribunales Federales Civiles y Comerciales con asiento en la Ciudad Autónoma de Buenos Aires, con renuncia expresa a cualquier otra jurisdicción que les pudiera corresponder, por cualquier motivo o causa derivada de su interpretación y ejecución. -

CLÁUSULA 23. Comunicaciones y domicilio contractual: Toda solicitud o comunicación que las partes deban dirigirse en virtud del presente Contrato, se efectuará por escrito de manera fehaciente en los domicilios constituidos por ellas **en el presente**.

CLÁUSULA 24. Liquidación: El presente Contrato se entenderá como finalizado, una vez cancelado el valor total del mismo, contando con la respectiva certificación de cumplimiento, expedida por el REQUIRENTE, mediante la cual, las partes, se declaran conformes en todo concepto. -

CLÁUSULA 25. Privilegios e inmunidades de la OEI: Los acuerdos establecidos en el

F.A N.º 48 -07/2022

presente contrato, o los relativos a él, no podrán ser entendidos o interpretados como renuncia a ninguno de los privilegios e inmunidades de los cuales goza la OEI, consagrados en el Acuerdo de Sede Ley N° 23.579 de la República Argentina, y demás disposiciones concordantes y complementarias. Por tal motivo, el presente Contrato se regulará por los reglamentos y procedimientos de la OEI. -

CLÁUSULA 26. Otras obligaciones: Las partes pactan de común acuerdo lo siguiente:

1. Los documentos adjuntos al presente contrato se considerarán parte integrante del mismo tales como, el Pliego de Bases y Condiciones y la correspondiente Oferta presentada por el PROVEEDOR. -
2. Los derechos y obligaciones, de ambas partes, serán los estipulados en el presente documento y cualquier modificación a los mismos se hará expresamente, por escrito. -

CLÁUSULA 27. Modificaciones del contrato: Toda variación o modificación de las condiciones del Contrato, sólo se efectuará mediante adenda debidamente fundada en forma escrita y firmada por las partes. -

CLÁUSULA 28. Deber de confidencialidad del PROVEEDOR, protección de datos:

El PROVEEDOR se compromete a cumplir estrictamente las normas sobre “secreto estadístico” y “confidencialidad de la información”, de conformidad con lo dispuesto por la legislación vigente. Este deber de confidencialidad seguirá en vigor aún después del vencimiento del plazo de la rescisión o resolución del presente contrato, haciéndose responsable el contratado de los daños y perjuicios que pudiera irrogar la difusión de datos o informes no publicados.-

De conformidad con lo establecido en la normativa europea sobre protección de datos vigente en el Reglamento (UE) 2016/679, del Parlamento Europeo y del Consejo de 27 de abril de 2016 y la Ley de Protección de Datos Personales Argentina N°25.326.-

Le informamos que los datos personales a los que la Organización de Estados Iberoamericanos para la Educación, Ciencia y Cultura (OEI) pueda tener acceso en la tramitación de este procedimiento serán tratados con la exclusiva finalidad de verificar la capacidad del candidato para la correcta ejecución del contrato. Los datos objeto del tratamiento no serán cedidos a terceros o a proveedores externos, salvo lo establecido por la legislación vigente.-

La base legítima del tratamiento en cuestión será la aplicación de medidas precontractuales o la ejecución del contrato civil y comercial en el caso de los adjudicatarios. La Organización de Estados Iberoamericanos para la Educación, Ciencia y Cultura (OEI) conservará los datos mientras tenga lugar la relación contractual entre las partes, conservándose bloqueados los datos posteriormente por el tiempo mínimo que exige la legislación vigente.-

Los datos personales del proveedor serán publicados en nuestra web <https://oei.int/contrataciones> por criterios de transparencia en la contratación, este tratamiento es necesario y usted consiente el mismo. Por lo tanto, la base que legitima el tratamiento de los datos es la ejecución del presente contrato y su consentimiento, así como el interés legítimo de la OEI.-

Puede ejercer sus derechos de acceso, rectificación, cancelación, oposición, portabilidad y limitación del tratamiento de sus datos dirigiéndose a Organización de Estados Iberoamericanos para la Educación, Ciencia y Cultura (OEI) en C/ Bravo Murillo, 38. 28015 Madrid o a protección.datos@oei.int, acompañando copia de su DNI acreditando debidamente su identidad. En cualquier situación, Ud. tiene derecho a presentar una reclamación ante la Agencia Española de Protección de Datos (AEPD).-

CLAUSULA 29. Perfeccionamiento: El presente contrato requiere para su perfeccionamiento de:

1. La firma de las partes. -
2. La presentación de la Garantías. -

Previa lectura y ratificación de las partes, en prueba de conformidad, se firman dos (2) ejemplares, de un mismo tenor y a un solo efecto, en la Ciudad Autónoma de Buenos Aires a los xx del xxxxx de 2022.-

<p>.....</p> <p>FIRMA “EL PROVEEDOR”</p> <p>ACLARACION.....</p> <p>DNI:</p> <p>EN CALIDAD DE.....</p>	<p>.....</p> <p>FIRMA “OEI”</p> <p>Sello:</p>
---	---

ANEXO I

OBJETIVO DE LA CONTRATACIÓN:

La finalidad del presente contrato es la provisión de XXXXXXXXXXXXXXXXXXXXXXXXXXXXXXXX.

PRODUCTOS ESPERADOS:

Se deberán entregar los siguientes productos:

ITEM	PRODUCTO	DESCRIPCIÓN

CRONOGRAMA DE ENTREGAS Y PAGOS:

CUOTA	PRODUCTO	% DE PAGO SEGÚN CONTRATO	FECHA DE ENTREGA	FECHA LÍMITE DE CERTIFICACIÓN

Los productos deberán entregarse en XX.

.....
 FIRMA “EL PROVEEDOR”
 ACLARACIÓN.....
 DNI:
 EN CALIDAD DE.....

.....
 FIRMA “OEI”
 Sello:

3.2 MODELO DE GARANTIAS

3.2.1 MODELO DE PÓLIZA DE SEGURO DE CAUCIÓN: GARANTIA DE MANTENIMIENTO DE OFERTA / CUMPLIMIENTO DE CONTRATO

La póliza de seguro de caución deberá ajustarse a los modelos aprobados por Resolución N° 17047 de la Superintendencia de Seguros de la Nación. Las condiciones generales y particulares, deberán ajustarse a dicho modelo SIN EXCEPCIÓN.

PÓLIZA N° [indicar el número]

CONDICIONES PARTICULARES

Esta Compañía [indicar el nombre de la Compañía Aseguradora], EL ASEGURADOR, con domicilio en [indicar el domicilio], en su carácter de garante solidario, con renuncia a los beneficios de excusión y división y con arreglo a las Condiciones Generales que forman parte de esta póliza y a las particulares que seguidamente se detallan, asegura a: XXXXXXXXXXXX. EL ASEGURADO, con domicilio en [indicar el Domicilio del Asegurado] el pago de hasta la suma de [indicar la moneda y el monto] que resulte adeudarle [indicar el nombre del Concursante] EL TOMADOR, con domicilio en XXXXXXXXXXXX por afectación de la garantía que de acuerdo a la ley, las bases de la licitación y el contrato, en su caso, está obligado a constituir según el objeto que se indica en las Condiciones Generales integrantes de esta póliza.

EL ASEGURADOR se obliga a cubrir hasta el importe total de la garantía que se exija, y mantener su vigencia mientras no se extingan las obligaciones cuyo cumplimiento se cubre.

OBJETO DE LA LICITACION

Licitación OEI BUE LPN 35/2022,

El presente seguro regirá desde la 0 hora del día [indicar la fecha de la oferta] hasta la extinción de las obligaciones del TOMADOR cuyo cumplimiento cubre. Las cláusulas y anexos que seguidamente se detallan, firmadas y adheridas a las Condiciones Particulares, forman parte integrante de la presente póliza.

A los fines que hubiere lugar, EL ASEGURADOR, fija domicilio en: [indicar el domicilio]

Fecha: [indicar fecha de emisión de la póliza] Por y en nombre de la Compañía Aseguradora: (Firma) (Nombre y cargo) _____

Fecha: _____

En calidad de: [indicar: cargo u otra designación apropiada]

[Sello de la Compañía Aseguradora]

Deberá adjuntarse la transcripción de las condiciones generales tipo aplicables a las pólizas de seguro de caución.

*“Esta póliza ha sido aprobada por la Superintendencia de Seguros de la Nación (Resolución N° 17047)”
[En el caso de pólizas emitidas por empresas argentinas]*

3.2.2 MODELO DE GARANTIA BANCARIA: DE MANTENIMIENTO DE OFERTA

[El banco completará este formulario de Garantía Bancaria según las instrucciones indicadas]
 _____ [indicar el Nombre del banco, y la dirección de la sucursal que emite la garantía]

Beneficiario: XXXXXXXXXXXX

Fecha: [indicar la fecha]

GARANTIA DE MANTENIMIENTO DE OFERTA No. _____ [indicar el número de Garantía]

Se nos ha informado que [indicar el nombre del Oferente] (en adelante denominado “el Oferente”) les ha presentado su oferta el [indicar la fecha de presentación de la oferta] (en adelante denominada “la oferta”) para la ejecución de XXXXXXXXXXXX bajo el llamado a Licitación No. OEI BUE LPN XX/2021 (“el llamado”). Así mismo, entendemos que, de acuerdo con sus condiciones, una Garantía de Mantenimiento deberá respaldar dicha oferta. A solicitud del Oferente, nosotros [indicar el nombre del banco] por medio de la presente Garantía nos obligamos irrevocablemente a pagar a ustedes una suma o sumas, que no exceda(n) un monto total de [indicar la cifra en números expresada en la moneda del país del Comprador o su equivalente en una moneda internacional de libre convertibilidad], ([indicar la cifra en palabras]) al recibo en nuestras oficinas de su primera solicitud por escrito y acompañada de una comunicación escrita que declare que el Oferente está incurriendo en violación de sus obligaciones contraídas bajo las condiciones de la oferta, porque el Oferente: (a) ha retirado su oferta durante el período de validez establecido por el Oferente en el Formulario de Presentación de Oferta; o (b) si después de haber sido notificados por el Comprador de la aceptación de su oferta dentro del período de validez de la oferta como se establece en el Formulario de Presentación de Oferta, o dentro del período prorrogado por el Comprador antes de la expiración de este plazo, (i) no firma o rehúsa firmar el Contrato, si corresponde, o (ii) no suministra o rehúsa suministrar la Garantía de Cumplimiento de conformidad con las Instrucciones a los Oferentes. Esta Garantía expirará (a) en el caso del Oferente seleccionado, cuando recibamos en nuestras oficinas las copias del Contrato firmado por el Oferente y de la Garantía de Cumplimiento emitida a ustedes por instrucciones del Oferente, o (b) en el caso de no ser el Oferente seleccionado, cuando ocurra el primero de los siguientes hechos: (i) haber recibido nosotros una copia de su comunicación al Oferente indicándole que el mismo no fue seleccionado; o (ii) haber transcurrido treinta días después de la expiración de la oferta. Consecuentemente, cualquier solicitud de pago bajo esta Garantía deberá recibirse en esta institución en o antes de la fecha límite aquí estipulada.

_____ [Firma(s)]

FIRMA Y SELLO DEL GARANTE

NOMBRE DEL BANCO O DE LA INSTITUCIÓN FINANCIERA.....

DIRECCIÓN.....

FECHA.....

3.2.3. MODELO DE GARANTIA BANCARIA: CUMPLIMIENTO DE CONTRATO

[El banco completará este formulario de Garantía Bancaria según las instrucciones indicadas]

Fecha: *[indicar la fecha (día, mes, y año) de la presentación de la oferta]*
 LPN No. y Título: **XXXXXXXXXX**

Sucursal del banco u oficina *[nombre completo del Garante]*
 Beneficiario: **XXXXXXXXXX**

GARANTIA DE CUMPLIMIENTO No.: *[indicar el número de la Garantía]*

Se nos ha informado que *[nombre completo del Proveedor]* (en adelante denominado “el Proveedor”) ha sido adjudicado en la **XXXXXXXXXX**., fecha *[indicar día, y mes]* de *[indicar año]* con ustedes, para el suministro de “**XXXXXXXXXX** (en adelante denominado “el Contrato”). Además, entendemos que, de acuerdo con las condiciones de la licitación y el Contrato, se requiere una Garantía de Cumplimiento del mismo. A solicitud del Proveedor, nosotros por medio de la presente garantía nos obligamos irrevocablemente a pagarles a ustedes una suma o sumas, que no excedan *[indicar la(s) suma(s) en cifras y en palabras]* contra su primera solicitud por escrito, acompañada de una declaración escrita, manifestando que el Proveedor está en violación de sus obligaciones en virtud del Contrato, sin argumentaciones ni objeciones capciosas, sin necesidad de que ustedes prueben o acrediten las causas o razones de su demanda o la suma especificada en ella. Esta garantía expirará a más tardar el *[indicar el número]* día de *[indicar el mes de [indicar el año]*, y cualquier reclamación de pago bajo esta garantía deberá ser recibida por nosotros en esta oficina en o antes de esa fecha. El banco deberá insertar la suma establecida en el Contrato y denominada como se establece en el mismo, ya sea en la(s) moneda(s) del Contrato o en una moneda de libre convertibilidad aceptable al Beneficiario.

La presente garantía regirá desde la 00 hora del día *[indicar la fecha de la firma del contrato]* hasta la extinción de las obligaciones del Proveedor cuyo cumplimiento cubre *[Firmas de los representantes autorizados del banco y del Proveedor]*

FIRMA Y SELLO DEL GARANTE

NOMBRE DEL BANCO O DE LA INSTITUCIÓN FINANCIERA.....

DIRECCIÓN.....

FECHA.....

3.3. MODELO DE ACTA DE RECEPCIÓN / CERTIFICACION PROVISORIA / DEFINITIVA

3.3.1 MODELO DE ACTA DE RECEPCIÓN PROVISORIA

Acta de Revisión provisoria

Entre requirente	XXXXXXXXXX		
Razón Socia del Proveedor:		C.U.I.T.:	
Fecha de suscripción del Contrato		Licitacion	OEI BUE LPN 35/2022
Descripción:		Lote/Ítem:	
e-mail proveedor:		Teléfonos:	

El ente requirente citado el día....., en presencia de los **responsables designados** por el mismo y abajo firmantes proceden a librar la certificación¹ de la / del recepción / rechazo de los / las bienes / prestaciones de servicios adjudicados / as a las empresa conforme con las prescripciones que se detallan.

En prueba de conformidad los Responsables Designados de Recepción, firman la presente acta de recepción provisoria, para proceder en un plazo no mayor a diez (10) días hábiles a la Recepción Definitiva en caso de que todos los productos en este acto recibido cumplan con los lineamientos estipulados en el Pliego de la licitacion de Referencia. Se detallan a continuación las siguientes observaciones:

Firma responsable Ente requirente:

Firma Responsable Proveedor:

[Una copia original de la presente acta será remitida a la OEI, junto con la posterior Acta de Recepción Definitiva]

¹ Firma, aclaración y sello.

3.3.2 MODELO DE ACTA DE RECEPCIÓN DEFINITIVA

Acta de Revisión DEFINITIVA

Entre requirente	XXXXXXXXXX		
Razón Social del Proveedor:		C.U.I.T.:	
Fecha de suscripción del Contrato		Licitacion	OEI BUE LPN XX/2022
Descripción:		Lote/Ítem:	
e-mail proveedor:		Cantidad:	
		Teléfonos:	

El ente requirente citado el día....., en presencia de los **responsables designados** por el mismo y abajo firmantes proceden a librar la certificación² de la / del recepción / rechazo de los / las bienes / prestaciones de servicios adjudicados a la empresa conforme con las prescripciones que se detallan.

En prueba de conformidad los Responsables Designados de Recepción, firman la presente acta de recepción definitiva certificando que durante la revisión no se encontraron fallas sobre los productos testeados, lo cual genera la aceptación de los entregables aquí detallados:

Firma responsable Ente requirente:

Firma Responsable Proveedor:

[Una copia original de la presente acta será remitida a la OEI, junto con la posterior Acta de Recepción Definitiva]

² Firma, aclaración y sello.

ANEXO 4. DOCUMENTACIÓN DEL PROVEEDOR

DOCUMENTACIÓN MÍNIMA A PRESENTAR

Esta documentación deberá enviarse dentro de la Carpeta OFERTA FORMAL

Tipo de Documentación	Descripción
Legal	Sociedad Anónima (S.A.):
	- Estatuto Social, con sus eventuales modificaciones. (Copia certificada)
	- Acta de designación de representante legal. (Acta de Asamblea de designación de Directores y Actas de Directorio de distribución de cargos en la que se nombra Presidente) - (Copia certificada)
	- Composición Accionaria y Distribución de Acciones.
	- Apoderados: Cuando la Sociedad resuelva hacerse representar por un apoderado, deberá acompañar el instrumento que acredite tal carácter y facultades suficientes. (Copia certificada)
	- Copia del DNI del firmante, suscripto en original por el mismo. (Presidente, y apoderado en caso de corresponder)
	Sociedad de Responsabilidad Limitada (S.R.L.):
	- Contrato Social, con sus eventuales modificaciones y/o cesión de cuotas. (Copia certificada)
	- Acta de Reunión Socios, designación de Gerentes, en caso de corresponder. (Copia certificada)
	- Apoderados: Cuando la Sociedad resuelva hacerse representar por un apoderado, deberá acompañar el instrumento que acredite tal carácter y facultades suficientes. (Copia certificada)
	- Copia del DNI del firmante, suscripto en original por el mismo. (Gerente/s, y apoderado en caso de corresponder)
	Sociedades de Hecho: (NO APLICA PERSONA HUMANA)
	- Copia del DNI de cada uno de los socios o titular, según corresponda, suscripta en original por su titular.
Otras (UTE / Consorcio):	
- De acuerdo a la indicado en la CGL 2.7 del Pliego de Bases y Condiciones Generales de la Licitación (CGL)	
Económica Financiera	S.A., S.R.L. u Otras, en caso de corresponder:
	- Últimos Balances General firmados, auditados y certificados ante la autoridad que corresponda. (Copia simple suscripta en cada foja por Representante Legal)
Impositiva	Persona Humana, S.A., S.R.L. u otras: (NO APLICA PERSONA HUMANA)
	- Copia de Constancia de Inscripción en AFIP, inicialada en todas sus fojas. (Suscripta por Representante Legal)
	- Copia de constancia de Inscripción a Ingresos Brutos, Convenio Multilateral o exenciones en caso de tenerlas. (Suscripta por Representante Legal).
Carta de Presentación	Nota de presentación haciendo mención a Reseña Histórica. Inicios, desarrollo del negocio, principales clientes, principales proveedores. Tendencia y/o concentración de la actividad. Actividad en la actualidad y perspectivas para el futuro.
Formulario	deberá presentar la documentación junto con el Formulario 2.6

Se deberá presentar la documentación que corresponda de acuerdo al tipo societario, las enunciadas en este apartado no son limitantes para otros tipos societarios.

ANEXO 5. GUIA PARA APCA Y UTE

5.1 GUIA PARA LA PRESENTACION DE OFERTAS EN EL SUPUESTO DE QUE EL OFERENTE DESEE REALIZAR UN CONSORCIO DE COOPERACIÓN

La presente tiene como objeto establecer la documentación mínima exigida para la presentación de oferta en el supuesto de que el oferente desee constituir un consorcio de cooperación:

ETAPAS DEL PROCESO

PRESENTACION DE LA OFERTA

- a) En primer lugar y junto con la oferta, deberán acompañar el contrato del Consorcio de Cooperación con los requisitos mínimos exigidos por la normativa vigente conforme surge del modelo acompañado, conforme [5.1.1 Anexo I](#). El contrato deberá estar firmado por todas aquellas empresas que hayan manifestado su intención de asociación.
- b) La póliza correspondiente a la garantía del mantenimiento de oferta deberá ser emitida con el nombre de las empresas y CUIT de cada una de ellas que hayan manifestado el interés de asociación y deberá estar debidamente certificada ante escribano público, conforme [5.1.2 Anexo II](#).
- c) Los documentos adjuntos deberán ser suscriptos, por todos los representantes legales de cada empresa que haya manifestado su interés.
- d) Cada empresa deberá remitir la documentación formal que corresponda para cada una de ellas conforme a lo establecido en el anexo 4 del pliego de bases y condiciones particulares.

UNA VEZ ADJUDICADO

- a) Las empresas remitirán el contrato firmado el cual deberá estar debidamente certificado mediante escribano público.
- b) Deberán volver a realizar la DDJJ de transferencia bancaria conforme surge del modelo remitido al efecto, conforme [5.1.3 Anexo III](#).
- c) Deberán acompañar el correspondiente trámite de inscripción del contrato de cooperación en la IGJ.
- d) Las pólizas que deban presentarse luego de la adjudicación serán emitidas con el nombre que surja del contrato constitutivo y, además deberá constar en la misma los respectivos CUIT de ambas empresas, junto con la certificación de las firmas ante escribano público, conforme [5.1.4 Anexo IV](#).

SUSCRIPCION DEL CONTRATO

- a) Al momento de la suscripción del contrato, no deberá existir ningún trámite previo que surja del contrato de cooperación.
- b) Se deberá contar con las pólizas emitidas conforme los requisitos exigidos.

5.1.1 ANEXO I

CONTRATO DE CONSORCIO DE COOPERACIÓN

En la Ciudad Autónoma de Buenos Aires, a los xx del mes de xx de dos mil veintidós, (*denominación de la sociedad 1 y tipo de sociedad*), sociedad constituida por escritura N.º xxx del xx de diciembre de xxxx pasada ante la escribanía de (*indicar localidad, nombre del/de la escribano/a*) al folio xxx del Registro xxxx a su cargo, inscripta ante la Inspección General de Justicia bajo el número xxxx del Libro x de Sociedades por Acciones, con fecha xx de xxxx de 20xx, con domicilio legal en (*indicar dirección, localidad, provincia*), CUIT xx-xxxxxxx-x, representada en este acto por su (*cargo, Nombres Apellidos*), (*nacionalidad*), (*tipo y numero de documento*), legitimado para representar a la sociedad en este acto por (*indicar tipo de poder habilitante*) de fecha (*día/mes/año*), pasada ante la escribanía (*indicar localidad, nombre del/de la escribano/a*), obrante a los Folios xxx del Libro de Actas de Directorio, por una parte, en adelante (**nombre de la empresa**); y (*denominación de la sociedad 2 y tipo de sociedad*), una sociedad constituida, por escritura N.º xx de fecha (*día/mes/año*) pasada ante la escribanía (*indicar localidad, nombre del/de la escribano/a*), obrante al folio N.º xxx del Registro N.º xxx a su cargo, inscripta ante la Inspección General de Justicia con fecha (*día/mes/año*) bajo el N.º xxxx del Libro xxx, tomo x de (*tipo de sociedad*), con domicilio en (*indicar dirección, localidad, provincia*), CUIT xx-xxxxxxx-x, representada en este acto por (*cargo, Nombres Apellidos*), (*nacionalidad*), (*tipo y numero de documento*), legitimado para representar a la sociedad en este acto por (*indicar tipo de poder habilitante*) con fecha (*día/mes/año*), pasada ante la escribanía (*indicar localidad, nombre del/de la escribano/a*), obrante al folio xxx del Registro xxx a su cargo, que para todos los fines legales se denominará (**nombre de la empresa**), convienen celebrar el presente **CONTRATO DE CONSORCIO DE COOPERACIÓN**, a tenor de lo normado por los artículos 1470 y siguientes del Código Civil y Comercial de la Nación, y los requisitos del Numeral 2.7. del Pliego de Bases y Condiciones Generales de la Licitación (CGL) de la Organización de Estados Iberoamericanos para la Educación, la Ciencia y la Cultura utilizado en el marco de la Licitación XX/2022, sujeto a las siguientes cláusulas y condiciones:

PRIMERA – OBJETO: El Consorcio tiene por objeto llevar adelante hasta su finalización los trabajos que le fueron adjudicados en la Licitación XX/2022 que fuera convocada por la Organización de Estados Iberoamericanos para la Educación, la Ciencia y la Cultura Oficina Nacional Argentina (OEI).

SEGUNDA – VIGENCIA: El presente contrato regirá desde su suscripción hasta la conclusión definitiva y aprobación por parte del comitente de los trabajos que constituyen su objeto.

TERCERA DENOMINACIÓN: El Consorcio se denominará “**CONSORCIO DE COOPERACIÓN xxxxxxxxx**”.

CUARTA – DOMICILIO: Para todos los efectos que deriven del presente contrato, el Consorcio tendrá su domicilio en (*indicar dirección, localidad, provincia*).

QUINTA – FONDO COMÚN OPERATIVO: El fondo común operativo se constituirá con el aporte efectuado por (*nombre de la sociedad 1*) en un xx % y (*nombre de la sociedad 2*) en un xx % y ascenderá a la suma de (*indicar valor en letras y números*) que las partes se obligan a integrar en el plazo de diez (10) días corridos contados a partir de la suscripción del presente. En caso de ser necesario, las partes se comprometen a integrar nuevas sumas dinerarias, en la proporción - consignada más arriba, al solo requerimiento del representante del Consorcio. El fondo operativo permanecerá indiviso hasta la finalización de la vigencia del Consorcio.

SEXTA – OBLIGACIONES Y DERECHOS – ADMINISTRACIÓN - FACTURACION: Las partes se obligan a ejecutar todas las tareas que sean de su competencia específica y resulten necesarias y conducentes a la consecución del objeto del contrato, en tiempo y forma según el cronograma aprobado por el comitente. La administración del Consorcio estará en cabeza de (*indicar nombre de la sociedad*), quien emitirá las facturas por los servicios adjudicados por cuenta y orden del Consorcio, en tiempo y forma de acuerdo al cronograma aprobado por el comitente y rendirá cuentas de su gestión a medida que se reciban o efectúen pagos. El costo de la administración del Consorcio será del (*indicar porcentaje en letras y números*) del monto bruto de los ingresos percibidos en función del contrato celebrado con el comitente. Las partes podrán acordar la percepción de ganancias parciales, en tanto y en cuanto, a criterio de la administración

del Consorcio, ello no entorpezca el cumplimiento de su objeto. Tales ganancias serán recibidas a cuenta de lo que resulte de las cuentas finales de la gestión. Una vez que ambas partes hayan aprobado las cuentas finales, el saldo resultante será distribuido entre ellas en proporción a su participación en el Consorcio. A los efectos de agilizar la comunicación entre las partes, éstas constituyen domicilios electrónicos en las siguientes direcciones: (*indicar mail o mails de contacto*). El liderazgo del Consorcio corresponderá a (**nombre de la empresa**). Las partes integrarán los equipos de trabajo afectados a la ejecución de los servicios contratados, de acuerdo a sus áreas de especialidad, competencias y capacidades, conforme los requerimientos de tales servicios.

SÉPTIMA – PARTICIPACIÓN: La participación de las partes en el Consorcio será la siguiente:

(*nombre de la sociedad 1 y porcentaje en letras y números*)

(*nombre de la sociedad 2 y porcentaje en letras y números*)

OCTAVA – RESPONSABILIDAD: Las partes serán mancomunada y solidariamente responsables frente al comitente y a terceros, de todas las obligaciones con causa en el presente Contrato de Consorcio de Cooperación. Entre las partes, si una de ellas se viera obligada a cumplir con una obligación que hubiera correspondido cancelar a la otra, tendrá derecho a repetir el pago, a tenor de lo dispuesto por el artículo 840 del Código Civil y Comercial de la Nación. Si la obligación fuera de hacer, el costo que hubiera demandado su cumplimiento deberá ser reintegrado a la parte cumplidora a los valores previstos en el Contrato con el comitente. La repetición del pago podrá efectuarse por compensación con la suma de la ganancia que le correspondiera percibir a la parte incumplidora.

NOVENA – ADOPCIÓN DE DECISIONES: Excepto aquellas decisiones de mero trámite, que quedan a cargo de la administración del Consorcio, las restantes serán adoptadas por unanimidad de los miembros del Consejo Directivo, (*Indicar forma de representación a modo de ejemplo: estará integrado por un representante titular y un suplente de cada una de las partes*), en ocasión de las reuniones que celebrarán con la eventual participación del representante técnico del Consorcio. Tales reuniones se celebrarán con una periodicidad mínima de un (*indicar lapso de tiempo*) y máxima de (*indicar lapso de tiempo*). No obstante, si resultara indispensable adoptar alguna decisión de manera urgente, la administración del Consorcio citará a los miembros del Consejo Directivo a una reunión de emergencia, notificando la misma por medio de correo electrónico a los domicilios constituidos en la cláusula SEXTA del presente, con un plazo mínimo de cuarenta y ocho (48) horas de anticipación. Ambas partes se obligan a no entorpecer las decisiones técnicas que cada una de ellas deba adoptar en función de sus competencias específicas y exclusivas. Si una de las partes no cumpliera con este compromiso, la decisión final quedará a cargo del representante técnico del Consorcio. En cada una de las reuniones que celebren las partes, se labrará un Acta que será volcada al Libro de Actas que llevará la administración del Consorcio. Las partes designan como sus representantes para integrar el Consejo Directivo a las siguientes personas:

Socio 1 designa a:

Indicar nombre apellido, DNI, domicilio del titular y suplente

Socio 2 designa a:

Indicar nombre apellido, DNI, domicilio del titular y suplente

Si se produjera la vacancia de los cargos de Consejeros Titular y Suplente de una de las partes del Consorcio, o de ambas, (*Indicar Socio 1 y Socio 2*) se obligan a designar mediante nota firmadas por el representante legal nuevos Consejeros para integrar debidamente el Consejo Directivo.

DÉCIMA – REPRESENTANTES: La representación legal del Consorcio será ejercida por el (*Indicar nombre apellido, DNI, dirección y dirección electrónica personal*). En caso de imposibilidad momentánea de éste para ejercer el cargo, lo suplirá transitoriamente el (*Indicar nombre apellido, DNI, dirección y dirección electrónica personal*). Si se produjera la vacancia del cargo por renuncia, incapacidad, destitución o fallecimiento de ambos, las partes procederán a designar por unanimidad un nuevo representante legal, ya sea titular o suplente, según corresponda. La representación técnica del Consorcio, será ejercida por (*Indicar nombre apellido, DNI, dirección y dirección electrónica personal*) y, en caso de imposibilidad temporaria de ejercer dicha función, alternativamente lo suplirá (*Indicar nombre apellido, DNI, dirección y dirección electrónica personal*). Si se produjera la vacancia del cargo por renuncia, incapacidad, destitución o fallecimiento de *ambos* (*Indicar nombre de la sociedad líder de la asociación*), quien asume el liderazgo técnico del Consorcio, procederá a designar otro representante técnico.

DÉCIMO PRIMERA – EJERCICIO CONTABLE – CONTABILIDAD: El representante legal del Consorcio deberá mantener una detallada y ordenada documentación y contabilidad de las operaciones realizadas, según criterios y procedimientos previamente aprobados por el Consejo Directivo del Consorcio. A ese efecto, deberá llevar los libros de comercio que fueren necesarios conforme a la ley y confeccionar los estados de situación patrimonial, atribución de resultados y rendición de cuentas, proponiendo a las partes su aprobación dentro de los sesenta días posteriores al cierre del ejercicio de que se trate, el cual se producirá el (*Indicar día mes año*). Dicha documentación, deberá reflejar adecuadamente y mediante técnicas contables usuales, todas las operaciones llevadas a cabo en ese período y los resultados económicos obtenidos. Los costos incurridos por cualquiera de las partes en la ejecución de los servicios, serán aprobados por simple mayoría de las firmas consorciadas. La diferencia entre la facturación por la ejecución de los servicios y los costos en que se incurriera por el mismo concepto, o sea el margen, será distribuido entre las partes conforme mecanismos previamente aprobados por el Consejo Directivo y de acuerdo a la siguiente proporción: a) Sociedad xx %; b) Sociedad: xx %.

DÉCIMO SEGUNDA – MODIFICACIÓN DEL CONTRATO: Lo acordado por las partes en el presente contrato, sólo podrá ser modificado por la decisión unánime de éstas y con la aprobación previa y expresa del comitente.

DÉCIMO TERCERA – DERECHO DE RECESO – ADMISIÓN DE NUEVOS MIEMBROS: Las partes se obligan a mantener su participación en el Consorcio hasta la conclusión definitiva de los trabajos y aprobación de los mismos por el comitente. Si por causas de fuerza mayor extraordinaria una de las partes se viera imposibilitada de continuar prestando los servicios a los que se ha comprometido al efectuar la oferta ante el comitente, la otra podrá optar entre asumirlos a su cargo y costa o sustituir a la parte imposibilitada por otra con iguales cualificaciones técnicas y económicas, en ambos casos con la conformidad previa y expresa del comitente.

DÉCIMO CUARTA – INCUMPLIMIENTO: El incumplimiento grave de una de las partes a las obligaciones asumidas frente al comitente o frente a la otra parte, y los incumplimientos menores reiterados en más de tres oportunidades, producirán su exclusión del Consorcio de la parte incumplidora, dando derecho a la otra parte a proceder del modo establecido en la cláusula DÉCIMO TERCERA del presente. Si uno de los representantes del Consorcio –legal y/o técnico– a criterio de cualquiera de las partes incumpliera sus funciones una vez de manera grave o reiterada en más de tres veces en casos más leves xxxxxx procederá a su destitución, ya sea *motu proprio* o a instancias de xxxxxxxx, procediéndose en tal caso según lo previsto en la cláusula DÉCIMA del presente.

DÉCIMO QUINTA – EXTINCIÓN Y LIQUIDACIÓN: El presente Consorcio de Cooperación se extinguirá por las siguientes causas: a) Por el cumplimiento del objeto y aprobación de los trabajos por el comitente; b) por la imposibilidad de cumplimiento del objeto, por causas ajenas a la voluntad de las partes, tales como, pero no excluyentes de otras, la fuerza mayor que impida de manera absoluta el cumplimiento, la decisión del comitente de rescindir el contrato celebrado con el Consorcio, etc. Si la extinción se produjera por el cumplimiento del objeto y aprobación de los trabajos por el comitente, una vez aprobadas por las partes las cuentas finales, se procederá a liquidar el saldo que hubiere, asignando el (*indicar porcentaje letra y numero*) a (*Sociedad 1*) y el (*indicar porcentaje letra y numero*) a (*Sociedad 2*). Si la extinción se produjera por las razones consignadas en el punto b) de esta cláusula, se efectuará una rendición de cuentas parcial que abarque hasta el momento de producción de la causa de extinción; el saldo que hubiere a ese momento se mantendrá en reserva hasta la finalización definitiva de los trabajos, si es que éstos pudieran seguir ejecutándose por al menos una de las partes (ya sea de manera exclusiva o mediante la incorporación de una nueva parte), a fin de hacer frente a eventuales deudas u obligaciones de causa anterior a la fecha de extinción. Concluidos los trabajos y aprobados por el comitente, se procederá a liquidar el saldo existente al momento de la extinción y luego de deducidas las sumas que se hubieran pagado por los conceptos antes indicados, se procederá a liquidarlo asignando el mismo en los porcentajes consignados más arriba.

DÉCIMO SEXTA – RESOLUCIÓN DE CONFLICTOS: A todos los efectos de este contrato las **PARTES** constituyen, respectivamente, los domicilios indicados en el encabezamiento del presente, donde serán válidas todas las citaciones, notificaciones, intimaciones y requerimientos, judiciales o extrajudiciales. Así mismo, ante cualquier controversia, divergencia, reclamación o duda en la interpretación, aplicación, ejecución, cumplimiento o exclusión, así como por indemnización de los daños y perjuicios resultantes de

este contrato, o que se refiera a él mismo, y que las PARTES declaran conocer y aceptar íntegramente, sometiéndose a los Tribunales Nacionales en lo Civil y Comercial Federal, con asiento en la Ciudad de Buenos Aires, debiéndose considerar, como domicilios constituidos a todos los efectos, los fijados en este contrato.

El contrato se interpretará de conformidad con las leyes de la República Argentina, debiendo someterse a los Tribunales Nacionales Civiles y Comerciales Federales, con renuncia expresa a cualquier otra jurisdicción que les pudiera corresponder, por cualquier motivo o causa derivada de su interpretación y ejecución.

DÉCIMO SÉPTIMA – DOMICILIOS: Las partes constituyen domicilios a los efectos del presente Contrato, en los siguientes: a) (*Indicar sociedad 1 y domicilio completo*). b) (*Indicar sociedad 2 y domicilio completo*). En dichos domicilios serán tenidas por válidas todas las comunicaciones, notificaciones e intimaciones que deban cursarse entre las partes, y subsistirán mientras su modificación no sea notificada de modo fehaciente a la otra parte. Las comunicaciones, notificaciones o intimaciones que se cursaran vía correo electrónico a los domicilios electrónicos consignados en la cláusula SEXTA del presente, serán tenidas por válidas cuando la otra parte acuse recibo del correo recibido por ese medio.

En prueba de conformidad, se firman dos ejemplares del mismo tenor y a un solo efecto, en el lugar y fecha consignados al comienzo.

5.1.2 ANEXO II

Póliza de Seguro de Caucción

GARANTIA DE MANTENIMIENTO DE OFERTA

EMISION FECHA	POLIZA Nº NUMERO
CONDICIONES PARTICULARES	
Compañía de Seguros _____ (El Asegurado), con domicilio en _____, en su carácter de fiador solidario, con renuncia a los beneficios de excusión y división y con arreglo a las Condiciones Generales que forman parte de esta Póliza y a las particulares que seguidamente se detallan, aseguran a:	
NOMBRE DEL ORGANISMO CORRESPONDIENTE (El Asegurado), con domicilio en: _____ (1000) C.FEDERAL CAPITAL FEDERAL	
el pago en efectivo de hasta la suma de:	
MONTO SEGUN CORRESPONDA Y EN LA MONEDA QUE CORRESPONDA	
que resulte adeudarle:	
(El Tomador), con domicilio en: _____ EMPRESA 1 Y EMPRESA 2 CUIT EMPRESA 1 Y CUIT EMPRESA 2 DOMICILIO DENUNCIADO EN EL CONTRATO CONSTITUTIVO	
Por afectación de la garantía que de acuerdo a la ley, las bases de licitación y el contrato, en su caso está obligado a constituir, según el objeto que se indica en las Condiciones Generales integrantes de ésta póliza. Objeto de la licitación o el contrato:	
GARANTIA DE SEGUN CORRESPONDA EN EL MARCO DE LA CONTRATACIÓN ----- SE DEJA CONSTANCIA QUE EL NOMBRE DEL ASEGURADO DEBERA LEERSE ----- -----	
El presente seguro regirá desde las 0 hs. del 4 de MARZO de 2022 hasta la extinción de las obligaciones del Tomador cuyo cumplimiento	
Agente: Matricula:	_____ Firma y Adaración del Asegurador

FD044

*Los asegurados podrán solicitar información ante la Superintendencia de Seguros de la Nación, Oficina de Atención al Cliente, vía telefónica o electrónica financiera de la entidad aseguradora, dirigiéndose personalmente o por nota a Julio A. Ricca 721 (C.C. 1067), Capital Federal, o a los teléfonos 4343-9090, 4337-0188 o 4337-7456.
 Esta póliza ha sido aprobada por la Superintendencia de Seguros de la Nación, Resolución General N° 17.047, de fecha 9 de Diciembre de 1982.

5.1.3 ANEXO III

DECLARACIÓN JURADA CONSORCIO DE COOPERACIÓN													
DATOS PROVEEDOR													
RAZON SOCIAL: CONSORCIO DE COOPERACIÓN EMPRESA 1 Y EMPRESA 2													
DOMICILIO:													
LOCALIDAD:							CÓDIGO POSTAL:						
PROVINCIA: DOMICILIO LEGAL CONSIGNADO EN EL CONTRATO DE CONSTITUCIÓN													
TELÉFONO: ()													
E-MAIL:													
CUIT (11 Dígitos)													

EL CUIT CORRESPONDERA A LA EMPRESA QUE FACTURE

DATOS CUENTA BANCARIA PARA DEPOSITOS / TRANSFERENCIAS:													
TITULAR: TODOS LOS DATOS SE CORRESPONDERAN A LA EMPRESA QUE FACTURE													
BANCO:							NRO. SUCURSAL:						
TIPO DE CUENTA:							NRO. CUENTA:						
CBU (22 dígitos)													
CUIT (Titular de la Cuenta):													

POR MEDIO DE LA PRESENTE, AUTORIZO A LA ORGANIZACIÓN DE ESTADOS IBEROAMERICANOS A REALIZAR EL PAGO EN CUALQUIER CONCEPTO POR VIA BANCARIA, CONSIDERANDO ESTE COMO RECIBO DE PAGO, QUEDANDO BAJO MI RESPONSABILIDAD CUALQUIER MODIFICACION QUE EL BANCO REALICE EN MIS DATOS BANCARIOS.

FIRMA REPRESENTANTE 1:													
ACLARACIÓN:													
EN CALIDAD DE													
TIPO Y NRO DE DOCUMENTO													
FECHA:													
FIRMA REPRESENTANTE 2:													
ACLARACIÓN:													
EN CALIDAD DE													
TIPO Y NRO DE DOCUMENTO													
FECHA:													

LA DDJJ DEBERA ESTAR SUSCRIPTA POR 2 REPRESENTANTES LEGALES, UNO DE CADA EMPRESA

Importante: No se aceptarán DDJJ incompletas, con enmiendas ni tachaduras. Caso contrario la Organización de Estados Iberoamericanos (OEI) retendrá los pagos, hasta la correcta recepción de la misma, sin excepción alguna.

Es responsabilidad del proveedor, informar mediante el envío de una nueva DDJJ, cualquier tipo de cambio de los datos bancarios. De no recibir dicha documentación la OEI considerará válida la última cuenta bancaria registrada.

Los firmantes prestan conformidad para que todos los pagos se realicen a la cuenta declarada en el marco de las obligaciones asumidas en este contrato.

IMPORTE DE LA OPERACION: \$ 0,00

5.1.4 ANEXO IV

Póliza de Seguro de Caución

EJECUCION DE CONTRATO, ANTICIPO FINANCIERO O GARANTIA DE SERVICIO TECNICO

EMISION	POLIZA Nº
FECHA	NUMERO
CONDICIONES PARTICULARES	
<p>Compañía de Seguros (El Asegurador), con domicilio en _____, en su carácter de fiador solidario, con renuncia a los beneficios de excusión y división y con arreglo a las Condiciones Generales que forman parte de esta Póliza y a las particulares que seguidamente se detallan, aseguran a:</p>	
<p>NOMBRE DEL ORGANISMO CORRESPONDIENTE (El Asegurado), con domicilio en: _____ (1000) C.FEDERAL CAPITAL FEDERAL</p>	
<p>el pago en efectivo de hasta la suma de:</p> <p style="text-align: center;">MONTO SEGUN CORRESPONDA Y EN LA MONEDA QUE CORRESPONDA</p>	
<p>que resulte adeudarle:</p> <p>CONSORCIO DE COOPERACION EMPRESA 1 Y EMPRESA 2 CUIT EMPRESA 1 Y CUIT EMPRESA 2 (El Tomador), con domicilio en: DOMICILIO DENUNCIADO EN EL CONTRATO CONSTITUTIVO</p>	
<p>Por afectación de la garantía que de acuerdo a la ley, las bases de licitación y el contrato, en su caso está obligado a constituir, según el objeto que se indica en las Condiciones Generales integrantes de esta póliza. Objeto de la licitación o el contrato:</p>	
<p>GARANTIA DE SEGUN CORRESPONDA EN EL MARCO DE LA CONTRATACIÓN</p> <p>-----</p> <p>SE DEJA CONSTANCIA QUE EL NOMBRE DEL ASEGURADO DEBERA LEERSE</p> <p>-----</p>	
<p>El presente seguro regirá desde las 0 hs. del 4 de MARZO de 2022 hasta la extinción de las obligaciones del Tomador cuyo cumplimiento</p>	
<p>Agente: Matrícula:</p>	<p>_____ Firma y Adaración del Asegurador</p>

10084

*Los asegurados podrán solicitar información ante la Superintendencia de Seguros de la Nación con relación a la emisión de pólizas de seguro de caución técnica financiera de la entidad aseguradora, dirigiéndose personalmente o por nota a Julio A. Roca 721 (C.C. 1067), Capital Federal, o a los teléfonos 4343-9090, 4331-0188 o 4331-7456". Esta póliza ha sido aprobada por la Superintendencia de Seguros de la Nación, Resolución General Nº 17.047, de fecha 9 de Diciembre de 1982.

5.2 GUIA PARA LA PRESENTACION DE OFERTAS EN EL SUPUESTO DE QUE EL OFERENTE SEA UNA UNION TRANSITORIA DE EMPRESAS (U.T.E.)

La presente tiene como objeto establecer la documentación mínima exigida para la presentación de oferta en el supuesto de un oferente que desee constituir una Unión Transitoria de Empresa (U.T.E.):

ETAPAS DEL PROCESO

PRESENTACION DE LA OFERTA

- a) En primer lugar, y junto con la oferta, deberán acompañar el contrato constitutivo de UTE que cumpla con los requisitos mínimos exigidos por la normativa vigente conforme surge del modelo acompañado [5.2.1 Anexo I](#). El contrato deberá estar firmado por todas aquellas empresas que hayan manifestado su intención de asociación.
- b) La póliza correspondiente a la garantía del mantenimiento de oferta deberá ser emitida con el nombre de las empresas y CUIT de cada una de ellas que hayan manifestado el interés de asociación y deberá estar debidamente certificada por escribano público. [5.2.2 Anexo II](#).
- c) Todo documento deberá ser suscripto por todos los representantes legales de cada empresa que haya manifestado su interés.
- d) Cada empresa deberá remitir la documentación formal que corresponda para cada una de ellas conforme lo estipulado en el anexo 4 del pliego de bases y condiciones particulares.

UNA VEZ ADJUDICADO

- a) Las empresas deberán realizar las gestiones correspondientes a efectos de poder formalizar la UTE.
- b) Deberán acompañar toda la documentación que surja de su nacimiento exigida por la Inspección General de Justicia (IGJ).
- c) Una vez inscripta la UTE, se deberá enviar la constancia de inscripción de AFIP y además se deberá acompañar el CBU de la cuenta bancaria abierta al efecto, que deberá estar informado en la DDJJ según [5.2.3 Anexo III](#).
- d) Las pólizas que deban presentarse luego de la adjudicación serán emitidas por la UTE con su nombre y CUIT correspondiente, además, deberán estar debidamente certificadas por escribano público, conforme [5.2.4 Anexo IV](#).

SUSCRIPCION DEL CONTRATO

- a) Al momento de la suscripción del contrato la UTE no deberá tener ningún trámite pendiente.
- b) Se deberá contar con las pólizas emitidas conforme los requisitos exigidos.

5.2.1 ANEXO I

MODELO DE CONTRATO DE UNION TRANSITORIA DE EMPRESAS

En la ciudad de Buenos Aires, a los (...) días del mes de (...) de dos mil veintidós, entre (...) **SOCIEDAD ANONIMA**, con domicilio en (...), de esta ciudad, en adelante (...); (...) **SOCIEDAD ANONIMA**, con domicilio en (...), de (...), en adelante (...); (...) **SOCIEDAD ANONIMA**, con domicilio en (...) de (...), en adelante (...); y (...) **SOCIEDAD ANONIMA**, con domicilio en (...) de (...), en adelante, (...); también designadas como la **PARTE** o las **PARTES**, según corresponda, y representadas, respectivamente, por los abajo firmantes en su nombre, con facultades suficientes a este efecto, acuerdan constituir una Unión Transitoria de Empresas sujeta al régimen previsto en el Tomo IV, Libro Tercero, Capítulo 16, Sección 4 del Código Civil y Comercial artículos 1463 a 1469 respectivamente.

PRIMERA – NOMBRE Y ANTECEDENTES: El nombre de la Unión Transitoria de Empresas será (...) **UNION TRANSITORIA DE EMPRESAS**. Los respectivos datos de inscripción registral y las correspondientes resoluciones de los órganos sociales de las **PARTES** que autorizan esta Unión Transitoria de Empresas, se detallan a continuación:

1.- (...): Inscripción original: Número (...), Folio (...), Libro (...), Tomo (...), de Estatutos de Sociedades Anónimas Nacionales, de fecha (...) y modificación por cambio de denominación Número (...), Folio (...), Libro (...), Tomo (...), de Sociedades Anónimas, de fecha (...). La resolución especial consta en Acta de Directorio n° (...), de fecha (...), labrada a fojas (...) del Libro de Actas de Directorio n° (...) de la Sociedad.

-

2.- (...): (...). -

3.- (...): (...). -

4.- (...): (...). -

SEGUNDA – OBJETO: La Unión Transitoria de Empresas tiene por objeto el desarrollo y ejecución de la obra: (...); y el cumplimiento de su contrato, modificaciones o ampliaciones. El objeto de la Unión Transitoria de Empresas comprende también la realización de todas las actividades, prestaciones, servicios y suministros, complementarios, accesorios o adicionales de la obra que es el objeto principal, obligándose las **PARTES** a cumplir con todas las obligaciones relativas a la construcción de la obra, y cumplimiento del contrato, modificaciones, ampliaciones y adecuaciones, sea con medios propios o contratados. -

Corresponderán íntegramente a la Unión Transitoria de Empresas, todos los ingresos por obra realizada. Todos estos ingresos, como así los provenientes del fondo operativo y aportaciones en dinero suministrados por las **PARTES** a la Unión Transitoria de Empresas, serán obligatoriamente depositados en las cuentas bancarias de la Unión Transitoria de Empresas, para su administración o disposición ulterior por los representantes de la Unión Transitoria de Empresas. -

Serán por cuenta de la Unión Transitoria de Empresas, todos los gastos que directa o indirectamente se originen con motivo de la construcción y ejecución de la obra, y de su contrato, que son su objeto. Todos estos gastos se pagarán con transferencias o cheques de las cuentas bancarias de la Unión Transitoria de Empresas. -

Sobre las cuentas bancarias de la Unión Transitoria de Empresas sólo podrán librarse cheques con la firma conjunta de las personas que constituyen el representante de la Unión Transitoria de Empresas. Cada una de las personas que constituyen este representante podrá delegar su firma para este caso, en una o más personas que autorice a ese fin. Para el depósito de cheques y otros valores en las cuentas bancarias, bastará la firma de una de las personas que constituyen el representante de la Unión Transitoria de

Empresas, o de cualquiera de los autorizados por ellas. -

TERCERA – DURACION: La duración de la Unión Transitoria de Empresas será igual a la de la ejecución de la obra especificada en la **CLAUSULA SEGUNDA**, más su plazo de garantía y conservación, y se extenderá hasta que la Unión Transitoria de Empresas perciba el total de sus créditos y pague todas sus obligaciones. -

CUARTA – DOMICILIO: El domicilio de la Unión Transitoria de Empresas se constituye en (...). -

QUINTA – PARTICIPACIONES: Las **PARTES** participarán en partes iguales, en todos los resultados, pérdidas o ganancias de la Unión Transitoria de Empresas, en sus ingresos y gastos, en sus obligaciones y derechos, en las contribuciones debidas al fondo común operativo, en el financiamiento, gastos generales, fianzas, garantías y cualquier otro concepto relacionado con las actividades comunes. -

SEXTA – FONDO OPERATIVO. RESPONSABILIDAD: Como fondo operativo de la Unión Transitoria de Empresas se fija la cantidad de XXXXXXX pesos (\$ XXXXX. -) que será integrado por las **PARTES** en las respectivas proporciones de participación. Las **PARTES** se obligan a adecuar este fondo en la medida en que fuera necesario para la ejecución de la obra mencionada en la **CLAUSULA SEGUNDA**, de acuerdo con las decisiones al respecto del Consejo de Dirección de la Unión Transitoria de Empresas. Las **PARTES** serán ante la Repartición Comitente responsables mancomunadamente solidarias por los actos y operaciones que deban desarrollar o ejecutar por el objeto de la Unión Transitoria de Empresas; y serán responsables simplemente mancomunadas por las obligaciones que contraigan por él frente a terceros, sean personas físicas o jurídicas, públicas o privadas. -

La quiebra de una o más de una de las **PARTES** no producirá la extinción de este contrato, que continuará con las restantes, asumiendo éstas la participación proporcional y correspondiente a la o las fallidas. -

SEPTIMA – REPRESENTACION DE LA UNION TRANSITORIA DE EMPRESAS: Serán representantes de la Unión Transitoria de Empresas, (...), (...), (...), y (...) en forma conjunta. El domicilio de estos representantes es (...). -

La calidad de representante de la Unión Transitoria de Empresas de la **PARTE** o de las **PARTES** que eventualmente sean excluidas de la Unión Transitoria de Empresas conforme con las siguientes **CLAUSULAS DECIMO SEXTA** y **DECIMO SEPTIMA**, se tendrá por automáticamente revocada cuando ocurra tal exclusión.

OCTAVA – CONSEJO DE DIRECCION: La Unión Transitoria de Empresas estará conducida por un Consejo de Dirección, quien decidirá todas las cuestiones relativas a ella, en forma originaria, si tal cuestión no es de la competencia de uno de los funcionarios que establezca el Consejo de Dirección. Y en última instancia, en caso de discrepancias de alguna de las **PARTES**, con la decisión de alguno de esos funcionarios en la materia de su competencia. En especial, el Consejo de Dirección decidirá:

1°. - Sobre los retiros de fondos de la Unión Transitoria de Empresas, por las **PARTES**.

2°. - Sobre las controversias con la Repartición Comitente. -

3°. - Sobre la aprobación de la liquidación final de la Unión Transitoria de Empresas. -

4°. - Sobre la iniciación de acciones judiciales. -

5°. - Sobre la emisión de pagarés o letras de cambio. -

6°. - Sobre las provisiones de fondos por las **PARTES** en exceso de las establecidas en la siguiente

CLAUSULA NOVENA, que sean necesarias para el cumplimiento del objeto de la Unión Transitoria de Empresas. -

7°. - Sobre la contratación de personal y equipos para la ejecución de la obra mencionada en la **CLAUSULA SEGUNDA**. -

8°. - Sobre todos los asuntos que una o más de una de las **PARTES** someta a su decisión. -

9°. - Sobre las modificaciones al contrato de obra mencionado en la **CLAUSULA SEGUNDA** o a la Unión Transitoria de Empresas. -

10°. - Sobre todos los temas que hagan al buen desarrollo del contrato de la obra mencionado en la **CLAUSULA SEGUNDA**, en particular la subcontratación de obras o servicios a la **PARTE** o a las **PARTES** o a terceros. -

11°. - Sobre los otros casos especiales previstos en las restantes cláusulas de este contrato. -

El Consejo de Dirección estará formado por XXXXX (X) miembros, uno por cada **PARTE**. Cada **PARTE** designará el miembro que le corresponda del Consejo de Dirección, que actuará como su representante en él. Las **PARTES** podrán designar otro representante en el Consejo de Dirección, en cuyo caso, cada uno de ellos actuará como representante alterno de la **PARTE** que lo designó, valiendo a todos los efectos, la presencia conjunta de ambos representantes de una **PARTE**, como la de un solo miembro del Consejo de Dirección. -

El o los representantes de cada **PARTE**, se designarán mediante comunicación escrita dirigida a las otras **PARTES**. En casos excepcionales, especialmente en caso de imposibilidad de asistencia de las personas anteriormente designadas, éstas podrán ser sustituidas por un apoderado designado por escrito al efecto por la **PARTE** o las **PARTES** de que se traten. -

La calidad de miembros del Consejo de la Unión Transitoria de Empresas del o de los representantes o autorizados de la **PARTE** o de las **PARTES** que eventualmente sean excluidas de la Unión Transitoria de Empresas conforme con las siguientes **CLAUSULAS DECIMO SEXTA** y **DECIMO SEPTIMA**, caducarán automáticamente cuando ocurra tales exclusiones. -

No se pagará ninguna dieta ni remuneración a los representantes en el Consejo de Dirección, por su asistencia a las reuniones del Consejo. -

El quórum del Consejo de Dirección será de cuatro representantes, uno por cada **PARTE**. -

Las decisiones del Consejo de Dirección se adoptarán por el XX % (XXXXX por ciento) de los votos, teniendo cada **PARTE** derecho a un (1) voto únicamente; salvo cuando se decida sobre la iniciación de acciones judiciales contra la Repartición Comitente o sobre la rescisión del contrato de obra mencionado en la **CLAUSULA SEGUNDA**, ya que en estos dos supuestos la decisión del Consejo de Dirección se adoptará por unanimidad, es decir, por el 100 % (cien por ciento) de los votos.-

El Consejo de Dirección se reunirá con la frecuencia que aconseje el desarrollo de la obra mencionada en **CLAUSULA SEGUNDA** y las cuestiones que se planteen. Cualquiera de las representantes que lo integran o cualquiera de las **PARTES** podrá convocarlo citando a su constitución y fijando el orden del día, con una antelación no menor a dos (2) días, salvo casos de urgencia. Se levantará el acta de cada reunión con expresión de todos los puntos tratados en ella por el representante que haya citado a la reunión o por uno de los de la **PARTE** que lo hubiera hecho. Cada acta se levantará en XX (X) ejemplares, uno por cada

PARTE y otro para la Unión Transitoria de Empresas.

Cualquier divergencia surgida dentro del Consejo de Dirección será dirimida por las **PARTES** directamente entre ellas, por unanimidad. -

NOVENA – OBLIGACIONES DE CADA PARTE: Las **PARTES** realizarán en conjunto la obra mencionada en la **CLAUSULA SEGUNDA**, proporcionando cada una de ellas en sus respectivos porcentajes de participación el dinero necesario para ello, en las fechas y por los montos para cada una de ellas, que se indican en el Compromiso de Aportaciones de las **PARTES**, que se agrega como anexo del presente y que, debidamente firmado por las **PARTES**, lo integra y establece las obligaciones esenciales de cada **PARTE** al respecto.-

Además, al mismo fin de la realización conjunta de la obra mencionada en la **CLAUSULA SEGUNDA**, cada **PARTE** proporcionará en sus respectivos porcentajes de participación, el dinero que se requiere en exceso del Compromiso aludido, los equipos, el personal, los materiales y todo lo necesario para la realización de la obra mencionada en la **CLAUSULA SEGUNDA** y el cumplimiento de sus otras obligaciones, o subcontratando trabajos, todo según lo decida el Consejo de Dirección o los funcionarios de la Unión Transitoria de Empresas que él eventualmente designe.-

La falta de provisión por una de las **PARTES** de cualquiera de los equipos comprometidos, su retiro sin acuerdo de las otras **PARTES** antes de terminada la obra mencionada en la **CLAUSULA SEGUNDA** y su falta de reposición inmediata en caso de destrucción de los equipos o de secuestro, o de medidas de ejecución forzada contra ellos, constituirán incumplimientos graves que autorizan a las otras **PARTES**, previa intimación a la **PARTE** o las **PARTES** incumplidoras para que en no más de cinco (5) días cumplan con la provisión del equipo faltante o afectado por las medidas indicadas, a que procedan, a elección de la **PARTE** o las **PARTES** cumplidoras, a suministrar el equipo faltante a cargo de la **PARTE** o las **PARTES** incumplidoras, a los precios de plaza, o a contratar su suministro por un tercero, así mismo con cargo a la **PARTE** o las **PARTES** incumplidoras.-

El dinero, demás bienes, su uso, el personal directo y los otros servicios o prestaciones que así lo determine el Consejo de Dirección, que proporcionen las **PARTES** a la Unión Transitoria de Empresas, serán con cargo a la Unión Transitoria de Empresas, cuyo importe o procedimiento de liquidación, determinará el Consejo de Dirección. -

Es obligación además de cada una de las **PARTES**, avisar y notificar en forma fehaciente a las demás **PARTES**, dentro de las 48 horas, cualquier documentación o notificación recibida que haga a la responsabilidad u obligación de la Unión Transitoria de Empresas. Las **PARTES** o la **PARTE** que omitiere esta obligación será exclusivamente responsable de las consecuencias que produzcan la omisión o de los perjuicios que resulten de sus eventuales decisiones inconsultas, sin poder tener como propios, los beneficios que resulten de ellas. -

DECIMA – NORMAS CONTABLES: Según corresponda

UNDECIMA – ADMISION DE NUEVOS MIEMBROS: Para la admisión de nuevos miembros de la Unión Transitoria de Empresas se requerirá la conformidad unánime de todas las **PARTES**. Ninguna de las **PARTES** podrá ceder o transferir sus cuotas, derechos, obligaciones o intereses relativos o emergentes de la Unión Transitoria de Empresas, o del contrato de obra mencionado en la **CLAUSULA SEGUNDA**, a terceros o a otra **PARTE** u otras **PARTES**, sin el previo consentimiento unánime y por escrito de las restantes **PARTES** a las cuales no se les cedió o transfirió ni ceden o transfieren esos cuotas, derechos, obligaciones o intereses. -

DUODECIMA – EXCLUSIVIDAD: La exclusividad y comunidad de intereses que surgen de la Unión Transitoria de Empresas, quedan exclusivamente limitados a la ejecución de la obra mencionada en la

CLAUSULA SEGUNDA y a sus posibles adicionales, accesorios y servicios complementarios. -

DECIMO TERCERA – SANCIONES: Si alguna o algunas de las **PARTES** no cumpliera en tiempo apropiado, con la obligación de proveer fondos u otras prestaciones a su cargo, y la otra u otras **PARTES** hubieran cumplido total o parcialmente con tal provisión o prestación, se aplicarán automáticamente intereses a favor de la **PARTE** o las **PARTES** cumplidoras, a la tasa de intereses que se capitalizarán cada treinta (30) días corridos, sobre los fondos o sobre el valor de plaza de la prestación que la **PARTE** o las **PARTES** cumplidoras hubieran cumplido en defecto de la **PARTE** o las **PARTES** incumplidoras. El incumplimiento no significará la liberación de ninguna responsabilidad u obligación para la **PARTE** o las **PARTES** incumplidoras, ni del derecho que tenga la **PARTE** o las **PARTES** cumplidoras para resarcirse del perjuicio. La **PARTE** o las **PARTES** cumplidoras tendrán derecho a cobrar de la **PARTE** o las **PARTES** incumplidoras la suma adelantada o valor de plaza de la prestación cumplida, más sus acrecidos fijados, mediante su pago directo por la Unión Transitoria de Empresas, a cuenta de los créditos que la **PARTE** o las **PARTES** incumplidoras tengan por cualquier causa contra la Unión Transitoria de Empresas, o de cualquier otro bien de la **PARTE** o las **PARTES** incumplidoras. En el caso de que la otra **PARTE** o **PARTES** no cubriesen la provisión de fondos o no cumplieren con la prestación faltante de la **PARTE** o las **PARTES** incumplidoras, y que ese incumplimiento genere perjuicio a la Unión Transitoria de Empresas o a la otra u otras **PARTES**, la **PARTE** o las **PARTES** incumplidoras asumirán los daños económicos totales, más una cláusula penal a favor de la Unión Transitoria de Empresas o a la otra u otras **PARTES**, según a quién afecte el perjuicio, igual a los fondos que no se proveyó o a valor de la prestación que no se cumplió, con los mismos intereses fijados al comienzo de esta cláusula. Todo sin perjuicio de la eventual exclusión de la **PARTE** o las **PARTES** incumplidoras, que además se produzca por su o sus incumplimientos, conforme con lo previsto en las siguientes **CLAUSULAS DECIMO SEXTA Y DECIMO SEPTIMA** del presente. -

DECIMO CUARTA – DISOLUCION Y LIQUIDACION: Concluido el plazo de vigencia de la Unión Transitoria de Empresas o el cumplimiento de la ejecución de la obra que son su objeto y su eventual plazo de prórroga, o extinguida su contratación por cualquier causa, y transcurrido el plazo de garantía, si correspondiera, se procederá a la disolución de la Unión Transitoria de Empresas y a su liquidación, que concluirá con la redacción del balance final para su aprobación por el Consejo de Dirección. Los equipos, herramientas, instalaciones, y todo otro bien provistos por las **PARTES** a la Unión Transitoria de Empresas, les serán devueltos, respectivamente, a la **PARTE** o las **PARTES** que los proveyó y los adquiridos por la Unión Transitoria de Empresas serán distribuidos entre las **PARTES** de común acuerdo. A falta de tal acuerdo, se procederá a su venta a terceros en remate público de esos bienes adquiridos por la Unión Transitoria de Empresas. Si a juicio del Consejo de Dirección, antes de la finalización de la obra mencionada en la **CLAUSULA SEGUNDA**, existieren utilidades líquidas realizadas, él podrá disponer la distribución de utilidades, a cuenta del resultado final, como así, distribuciones provisorias previas, siempre a cuenta, pero en este caso, con cargo de devolución, si posteriormente el juicio del Consejo de Dirección es el que no existen utilidades líquidas realizadas. -

DECIMO QUINTA – SEPARACION: Las **PARTES** no se separarán durante la vigencia de la Unión Transitoria de Empresas. -

DECIMO SEXTA – EXCLUSION EN GENERAL: La Unión Transitoria de Empresas, en principio, no es rescindible. -

Sin embargo, si una o más de una de las **PARTES** entra en convocatoria de acreedores o quiebra, toma medidas para terminar sus negocios por causa de su incapacidad para pagar sus deudas, o fuera puesta bajo administración judicial, provisional o definitivamente, o padece embargo o restricciones sobre la disponibilidad de sus bienes que afecten la contratación de la obra mencionada en la **CLAUSULA SEGUNDA** y que no levantara o solucionara dentro de un plazo razonable de intimada por alguna o algunas de las restantes **PARTES**, ésta o éstas podrán excluir o sustituir de la Unión Transitoria de Empresas a la **PARTE** o las **PARTES** en falta.-

La **PARTE** o las **PARTES** excluidas o sustituidas, participarán en los beneficios sólo hasta la fecha de su exclusión o sustitución, de acuerdo a sus porcentajes de participación que tuvieran en ese dicho momento, los que se liquidarán previo a su requerimiento por diez (10) días, a la finalización del plazo establecido en la **CLAUSULA TERCERA**. La **PARTE** o las **PARTES** excluidas o sustituidas participarán de las pérdidas de acuerdo a sus porcentajes de participación que tuvieran en ese momento, hasta la finalización de la obra mencionada en la **CLAUSULA SEGUNDA** o del cumplimiento total de las obligaciones contraídas por la Unión Transitoria de Empresas. Esta participación en las pérdidas será exigible de inmediato que cada pérdida ocurra, a la **PARTE** o las **PARTES** excluidas o sustituidas. La **PARTE** o las **PARTES** excluidas o sustituidas responderán por todos los daños y perjuicios ocasionados a la Unión Transitoria de Empresas, inmediatos, mediatos y causales. La rendición de cuentas a la **PARTE** o las **PARTES** excluidas o sustituidas, sólo deberá efectuárseles, en la misma oportunidad en que deberá establecerse la liquidación de sus participaciones en beneficios. -

En caso de incumplimiento de cualquiera de sus obligaciones por una o más de una de las **PARTES**, que implique un riesgo de incumplimiento serio de las obligaciones del contrato de la obra mencionado en la **CLAUSULA SEGUNDA**, o que faculte contractualmente a la Repartición Comitente a resolver el contrato de la obra mencionado en la **CLAUSULA SEGUNDA**, la restante o restantes **PARTES**, previa intimación al cumplimiento íntegro de la o las obligaciones en cuestión, dentro de un plazo de quince (15) días corridos o el menor que exijan las circunstancias, podrán excluir o sustituir a la **PARTE** o las **PARTES** incumplidoras, con las mismas consecuencias indicadas en el párrafo precedente. -

En todos los casos el equipo, maquinarias, instalaciones y cualquier otro bien provisto por la **PARTE** o las **PARTES** excluidas a la Unión Transitoria de Empresas, permanecerá, sin cargo, a disposición de la otra u otras **PARTES** si ellas así lo requieren, para la realización de la obra mencionada en la **CLAUSULA SEGUNDA**. -

DECIMO SEPTIMA – EXCLUSION EN PARTICULAR, POR INCUMPLIMIENTO DE APORTACIONES EN DINERO: El incumplimiento de una o más de una de las **PARTES**, de su obligación de proporcionar dinero a la Unión Transitoria de Empresas conforme con el Compromiso de Aportaciones de las **PARTES**, anexo al presente, será también causa de exclusión de la Unión Transitoria de Empresas de la **PARTE** o las **PARTES** incumplidoras, en este caso, automática, esto es, por la sola circunstancia de que ocurra la circunstancia, u ocurran las circunstancias, que seguidamente se indican, sin necesidad de interpelación previa, ni de declaración de la exclusión, ni por la otra u otras **PARTES**, ni por alguna autoridad administrativa o judicial, cuando se dé alguna o varias de las siguientes circunstancias:

I.- Que, para alguna de las fechas indicadas en el Compromiso de Aportaciones de las **PARTES**, la **PARTE** o las **PARTES** de que se traten, no ingresen en la o en las cuentas de la Unión Transitoria de Empresas la totalidad del dinero que debieron ingresar como sus aportaciones con esa fecha según lo estipulado en el referido Compromiso, y no los ingresen dentro del plazo de un (1) mes contado a partir de la fecha en que se incurrió en ese incumplimiento. Para que el ingreso posterior a esa fecha, y dentro de ese mes desde ella, sea o complete la totalidad de la que la **PARTE** o las **PARTES** incumplidoras debieron ingresar a aquella fecha, el ingreso posterior debe ser simultáneamente, tanto del importe original pendiente de ingreso a la fecha en cuestión como de sus intereses calculados a la misma tasa determinada en la anterior **CLAUSULA DECIMO TERCERA**. -

II.- Que para dos fechas consecutivas de las indicadas en el aludido Compromiso, la **PARTE** o las **PARTES** de que se trate no ingresen en la o las cuentas de la Unión Transitoria de Empresas, la totalidad del dinero que debieron ingresar como sus aportaciones en cada una de esas fechas, según lo estipulado en el referido Compromiso, y no los ingresen, en cada caso, dentro del plazo de diez (10) días corridos contado a partir de cada fecha en que se incurrió en esos incumplimientos. Para que los ingresos posteriores a cada una de esas fechas y dentro de los respectivos diez (10) días desde ellas, sea o complete la totalidad de lo que la **PARTE** o las **PARTES** incumplidoras debieron ingresar a cada una de aquellas fechas, el ingreso posterior deberá ser simultáneamente tanto del importe original pendiente calculados a cada fecha en

cuestión, como de sus intereses calculados a la tasa determinada fijada en la anterior **CLAUSULA DECIMO TERCERA**. -

III.- O para tres fechas separadas por otras entre ellas, de las indicadas en el aludido Compromiso, la **PARTE** o las **PARTES** de que se traten no ingresen en la o las cuentas de la Unión Transitoria de Empresas, la totalidad del dinero que debieron ingresar como sus aportaciones en cada una de esas fechas, según lo estipulado en el referido Compromiso y continúen sin ingresarlas en cada caso durante diez (10) días corridos contados a partir de cada fecha en que se incurrió en esos incumplimientos. Para que los ingresos posteriores a cada una de esas fechas y dentro de los respectivos diez (10) días desde ellas, sea o complete la totalidad de lo que la **PARTE** o las **PARTES** incumplidoras debieron ingresar a cada una de aquellas fechas, el ingreso posterior debe ser simultáneamente tanto del importe original pendiente a cada fecha en cuestión, como de sus intereses calculados a la tasa determinada en la anterior **CLAUSULA DECIMO TERCERA**. -

La **PARTE** o las **PARTES** excluidas o sustituidas, participarán en los beneficios sólo hasta la fecha de su exclusión o sustitución, de acuerdo a sus porcentajes de participación que tuvieran en ese dicho momento, los que se liquidarán previo a su requerimiento por diez (10) días, a la finalización del plazo establecido en la **CLAUSULA TERCERA**. La **PARTE** o las **PARTES** excluidas o sustituidas participarán de las pérdidas de acuerdo a sus porcentajes de participación que tuvieran en ese momento, hasta la finalización de la obra mencionada en la **CLAUSULA SEGUNDA** o del cumplimiento total de las obligaciones contraídas por la Unión Transitoria de Empresas. Esta participación en las pérdidas será exigible de inmediato que cada pérdida ocurra, a la **PARTE** o las **PARTES** excluidas o sustituidas. La **PARTE** o las **PARTES** excluidas o sustituidas mantendrán su responsabilidad mancomunadamente solidaria ante la Repartición Comitente y terceros, hasta la finalización del contrato de obra que se mencionada en la **CLAUSULA SEGUNDA** y todas sus obligaciones. La **PARTE** o las **PARTES** excluidas o sustituidas responderán por todos los daños y perjuicios ocasionados a la Unión Transitoria de Empresas, inmediatos, mediatos y causales. La rendición de cuentas a la **PARTE** o las **PARTES** excluidas o sustituidas, sólo deberá efectuárseles, en la misma oportunidad en que deberá establecerse la liquidación de sus participaciones en beneficios. -

La **PARTE** o las **PARTES** excluidas automáticamente conforme con esta cláusula, podrán ser sustituidas por un tercero, por las otras **PARTES**. -

DECIMO OCTAVA – JURISDICCION Y DOMICILIO: A todos los efectos de este contrato las **PARTES** constituyen, respectivamente, los domicilios indicados en el encabezamiento del presente, donde serán válidas todas las citaciones, notificaciones, intimaciones y requerimientos, judiciales o extrajudiciales. Así mismo, ante cualquier controversia, divergencia, reclamación o duda en la interpretación, aplicación, ejecución, cumplimiento o exclusión, así como por indemnización de los daños y perjuicios resultantes de este contrato, o que se refiera a él mismo, y que las **PARTES** declaran conocer y aceptar íntegramente, sometiéndose a los Tribunales Nacionales en lo Civil y Comercial Federal, con asiento en la Ciudad de Buenos Aires, debiéndose considerar, como domicilios constituidos a todos los efectos, los fijados en este contrato.

El contrato se interpretará de conformidad con las leyes de la República Argentina, debiendo someterse a los Tribunales Nacionales Civiles y Comerciales Federales, con renuncia expresa a cualquier otra jurisdicción que les pudiera corresponder, por cualquier motivo o causa derivada de su interpretación y ejecución.

DECIMO NOVENA – PRINCIPIOS GENERALES DEL ACUERDO: Las **PARTES** fundan su relación en el principio de la buena fe y recíproca comprensión de sus exigencias legítimas y la razonable interpretación de las cláusulas precedentes. La interpretación de las obligaciones de este contrato y de la Unión Transitoria de Empresas deberá ser coherente con lo establecido en el contrato de la obra mencionado en la **CLAUSULA SEGUNDA** y su documentación previa. En concordancia con todo ello, las **PARTES** acuerdan que para el caso de porcentajes menores de incumplimiento de alguna o algunas de sus aportaciones en dinero que son motivo de exclusión según la anterior **CLAUSULA DECIMO SEPTIMA**, convendrán un régimen de reducción de la participación de la precedente **CLAUSULA QUINTA** de la

PARTE o las **PARTES** incumplidoras, que reemplazará al ser acordado y para el único supuesto de tales incumplimientos menores, a la exclusión prevista en la citada **CLAUSULA DECIMO SEPTIMA**. A su vez, las **PARTES** se comprometen que, ante cualquier diferencia entre ellas, no se producirá la suspensión o paralización de los trabajos, absteniéndose de cualquier acto unilateral que pueda provocar el atraso o incumplimiento de las obligaciones contraídas con la Repartición Comitente. -

Asimismo, si alguna de las cláusulas del presente contrato de Unión Transitoria de Empresa fuese nula o inválida o ineficaz ante las **PARTES** o terceros, las **PARTES** igualmente mantendrán los derechos y obligaciones de fondo y forma, y resultados económicos y seguridades de las **PARTES** establecidas en el contrato respectivo de la Unión Transitoria de Empresas, debiéndose ajustar las futuras relaciones jurídicas a esta circunstancia, a cuyo fin las **PARTES** elaborarán los acuerdos complementarios o modificatorios e idóneos y adoptarán las figuras jurídicas necesarias a tal efecto.-

VIGESIMA - ADECUACIONES: Las **PARTES** se comprometen además a adecuar este contrato a todas las exigencias que eventualmente les requiera la Inspección General de Justicia o la Repartición Comitente, que pudieran no estar recogidos en el presente. -

VIGESIMO PRIMERA - INSCRIPCION: Cualquiera de las **PARTES** individual e indistintamente, o las XXXX en conjunto, efectuarán la inscripción de la Unión Transitoria de Empresas, con las facultades de práctica, incluidas las de delegar y sustituir las gestiones de mero trámite e introducir en nombre de las sociedades firmantes, cualquier modificación o aclaración a este contrato, que sea requerido para su inscripción por la Inspección General de Justicia. -

En el lugar y fecha arriba indicados, se suscriben cinco (X) ejemplares del presente, de un mismo tenor y a un solo efecto, uno para cada **PARTE** y otro para ser presentado para su registro. -

5.2.2 ANEXO II

Póliza de Seguro de Caución

GARANTÍA DE MANTENIMIENTO DE OFERTA

EMISION	POLIZA N°
FECHA	NUMERO
CONDICIONES PARTICULARES	
<p>Compañía de Seguros (El Asegurador), con domicilio en _____, en su carácter de fiador solidario, con renuncia a los beneficios de excusión y división y con arreglo a las Condiciones Generales que forman parte de esta Póliza y a las particulares que seguidamente se detallan, aseguran:</p>	
<p>NOMBRE DEL ORGANISMO CORRESPONDIENTE (El Asegurado), con domicilio en: (1000) C.FEDERAL CAPITAL FEDERAL</p>	
<p>el pago en efectivo de hasta la suma de:</p> <p style="text-align: center;">MONTO SEGUN CORRESPONDA Y EN LA MONEDA QUE CORRESPONDA</p>	
<p>que resulte adeudarle:</p> <p style="text-align: center;">EMPRESA 1 Y EMPRESA 2 CUIT EMPRESA 1 Y CUIT EMPRESA 2 (El Tomador), con domicilio en: DOMICILIO DENUNCIADO EN EL CONTRATO CONSTITUTIVO</p>	
<p>Por afectación de la garantía que de acuerdo a la ley, las bases de licitación y el contrato, en su caso está obligado a constituir, según el objeto que se indica en las Condiciones Generales integrantes de ésta póliza. Objeto de la licitación o el contrato:</p>	
<p>GARANTIA DE SEGUN CORRESPONDA EN EL MARCO DE LA CONTRATACIÓN</p> <p>-----</p> <p>SE DEJA CONSTANCIA QUE EL NOMBRE DEL ASEGURADO DEBERA LEERSE</p> <p>-----</p>	
<p>El presente seguro regirá desde las 0 hs. del 4 de MARZO de 2022 hasta la extinción de las obligaciones del Tomador cuyo cumplimiento</p>	
<p>Agente: Matricula:</p>	<p>_____ Firma y Adaración del Asegurador</p>

FOU04: *Los asegurados podrán solicitar información ante la Superintendencia de Seguros de la Nación, en su sede o en cualquier oficina financiera de la entidad aseguradora, dirigiéndose personalmente o por nota a Julio A. Roca 721 (C.C. 1067), Capital Federal, o a los teléfonos 4343-9090, 4331-0188 o 4331-7450.
Esta póliza ha sido aprobada por la Superintendencia de Seguros de la Nación, Resolución General N° 17.047, de fecha 9 de Diciembre de 1988.

5.2.3 ANEXO III

OEI

Organización de Estados
Iberoamericanos
Organização de Estados
Ibero-americanos

DECLARACIÓN JURADA**DATOS PROVEEDOR**

RAZON SOCIAL: NOMBRE SELECCIONADO EN EL CONTRATATO SEGUIDO DE LA SIGLA UTE	
DOMICILIO: EL CONSTITUIDO EN EL CONTRATO	
LOCALIDAD:	CÓDIGO POSTAL:
PROVINCIA:	
TELÉFONO: ()	
E-MAIL:	
CUIT (11 Dígitos)	EL CUIT SE CORRESPONDERA CON EL DE LA UTE

DATOS CUENTA BANCARIA PARA DEPÓSITOS / TRANSFERENCIAS:

TITULAR: COMPLETAR CON LOS DATOS DE LA CUENTA ABIERTA POR LA UTE AL EFECTO	
BANCO:	NRO. SUCURSAL:
TIPO DE CUENTA:	NRO. CUENTA:
CBU (22 dígitos)	
CUIT (Titular de la Cuenta):	
<p>POR MEDIO DE LA PRESENTE, AUTORIZO A LA ORGANIZACIÓN DE ESTADOS IBEROAMERICANOS A REALIZAR EL PAGO EN CUALQUIER CONCEPTO POR VIA BANCARIA, CONSIDERANDO ESTE COMO RECIBO DE PAGO, QUEDANDO BAJO MI RESPONSABILIDAD CUALQUIER MODIFICACION QUE EL BANCO REALICE EN MIS DATOS BANCARIOS.</p>	
FIRMA REPRESENTANTE (*)	
ACLARACIÓN: DEBERA ESTAR SUSCRIPTA POR EL REPRESENTANTE LEGAL DE LA UTE	
EN CALIDAD DE:	
TIPO Y NRO DE DOCUMENTO:	
FECHA:	

Importante: No se aceptarán DDJJ incompletas, con enmiendas ni tachaduras. Caso contrario la Organización de Estados Iberoamericanos (OEI) retendrá los pagos, hasta la correcta recepción de la misma, **sin excepción alguna**.

Es responsabilidad del proveedor, informar mediante el envío de una nueva DDJJ, cualquier tipo de cambio de los datos bancarios. De no recibir dicha documentación la OEI considerará válida la última cuenta bancaria registrada.

(*) Se deja constancia que la presente Declaración Jurada ha sido suscripta de puño y letra por el Representante, siendo la presente digitalización copia fiel de la original.

DOCUMENTACION INTERNA

F. CG N° 030/2- 02/2021

5.2.4 ANEXO IV

Póliza de Seguro de Caución

GARANTIA EJECUCION DE CONTRATO, ANTICIPO FINANCIERO Y GARANTIA DE SERVICIO TECNICO

EMISION	POLIZA N°
FECHA	NUMERO
CONDICIONES PARTICULARES	
<p>NOMBRE DEL ORGANISMO CORRESPONDIENTE (El Asegurado), con domicilio en: (1000) C.FEDERAL CAPITAL FEDERAL</p>	
<p>el pago en efectivo de hasta la suma de:</p> <p style="text-align: center;">MONTO SEGUN CORRESPONDA Y EN LA MONEDA QUE CORRESPONDA</p>	
<p>que resulte adeudarle:</p> <p>NOMBRE SELECCIONADO EN EL CONTRATO CONSTITUTIVO SEGUIDO DE LA SIGLA UTE (El Tomador), con domicilio en: DOMICILIO CONSTITUIDO EN EL CONTRATO CUIT: EL CORRESPONDIENTE A LA UTE</p>	
<p>Por afectación de la garantía que de acuerdo a la ley, las bases de licitación y el contrato, en su caso está obligado a constituir, según el objeto que se indica en las Condiciones Generales integrantes de ésta póliza. Objeto de la licitación o el contrato:</p> <div style="border: 1px solid black; padding: 10px; margin: 10px 0;"> <p>GARANTIA DE SEGUN CORRESPONDA EN EL MARCO DE LA CONTRATACIÓN</p> <p style="text-align: center;">-----</p> <p style="text-align: center;">SE DEJA CONSTANCIA QUE EL NOMBRE DEL ASEGURADO DEBERA LEERSE</p> <p style="text-align: center;">-----</p> </div>	
<p>El presente seguro regirá desde las 0 hs. del 4 de MARZO de 2022 hasta la extinción de las obligaciones del Tomador cuyo cumplimiento</p>	
<p>Agente: Matrícula:</p>	<div style="border: 1px solid black; width: 100px; height: 40px; margin: 0 auto;"></div> <p style="text-align: center;">Firma y Adaración del Asegurador</p>
<p><small>*Los asegurados podrán solicitar información ante la Superintendencia de Seguros de la Nación, a través de su sitio web electrónico financiera de la entidad aseguradora, dirigiéndose personalmente o por nota a Julio A. Roca 721 (C.C. 1067), Capital Federal, o a los teléfonos 4343-9090, 4331-0888 o 4331-7456*. Esta póliza ha sido aprobada por la Superintendencia de Seguros de la Nación, Resolución General N° 17.047, de fecha 9 de Diciembre de 1988.</small></p>	

110044